דבר

ההסתדרות הכללית של העובדים בארץ ישראל
דבר
עתון פועלי ארץ ישראל
מייסדו ועורכו הראשון ברל כצנלסון ז"ל
מאוחד עם "למרחב"

היום בדבר

● רצח בשטוקהולם — טדי פרויס, שלמה שפיר
● הסיך־דרום הישראלי — יצחק בן־נר
● תסמונת פיני גרוב — חיים ביאור
● כלכלה ובורסה (עמ' 4—5)
● עכשיו (עמ' 9), ספורט (עמ' 11)
● כוכבים ולילות (עמ' 12)

מזג האויר

מעונן חלקית.
הטמפרטורות הצפויות: ירושלים: 6—16, רמת הגולן: 7—18, נהריה: 7—19, צפת: 5—16, חיפה: 12—18, טבריה: 9—21, נצרת: 9—20, שומרון: 7—20, תל אביב: 10—19, לוד: 9—19, יריחו: 10—22, עזה: 12—19, באר־שבע: 8—20, אילת: 13—24.

יום שני, כ"ב באדר א' תשמ"ו, 3 במארס 1986 ● גליון 18752

היום 12 עמודים ● המחיר 63 אגורות כולל מע"מ

כוחות צה"ל יאבטחו אחה"צ לווייתו ההמונית של ראש עיריית שכם שנרצח

תימשך מדיניות הרחבת המינהל העצמי בשטחים — מודיע פרס בממשלה

מאת דני רובינשטיין, סופר "דבר"

הלוויית ראש עיריית שכם זאפר אל־מצרי, שנרצח אתמול סמוך לשעה 8 בבוקר ביריות אקדח ליד בנין העיריה, תתקיים היום ב־3.30 אחר־הצהריים. צופים השתתפות המונית בהלוויה, שלקראתה יסירו כוחות הבטחון את המצור שהוטל על העיר. הבוקר צפויים להגיע מעבר הירדן עוד רבים מבני משפחת אל־מצרי ומכריו של הנרצח והממשל נערך להקלות בסידורי מעברים לגדה.

מסע ההלוויה ייצא מהמסגד המרכזי של שכם ויימשך לאורך של כשלושה ק"מ. כלי רכב לא יורשו להשתתף בלוויה וכוח צבאי גדול יאבטח אותה. לאחר הלוויה לא יוחזר המצור ויאפשרו לתושבים לפקוד את בית משפחת הנרצח.

אתמול ערכו כוחות הבטחון סריקות באזור, אולם לא נמסר על מעצר חשודים שניתן לקשור אותם לפי שעה לרצח.

תגובות

תגובות אוהדות של [illegible] דאגה היו אתמול בשכם ובגדה עם היוודע דבר הרצח. [illegible] דגלים שחורים הוצבו בפתח העיריה. בשם אל־שכעה, ראש העיר הקודם שהודח, [illegible] אמר אתמול לסופר "דבר" [illegible]

(המשך בעמוד 2)

מאת יוסי מלמן, סופרו המדיני של "דבר"

הממשלה תמשיך במדיניותה בשטחים, המבוססת על "הצעות לתושבים לנהל את ענייניהם" — הדגיש ראש הממשלה שמעון פרס, כשדיווח אתמול בישיבת הממשלה על רצח ראש עיריית שכם זאפר אל־מצרי.

רק שר התעשיה והמסחר אריאל שרון הגיב על הודעה זו בדרישה שהממשלה תקיים דיון מלא על הכוונה להעביר עוד סמכויות של מינהל עצמי לתושבי השטחים.

גם תידרוכו של ראש הממשלה, המשמש בהיעדרו של יצחק רבין כממלא מקום שר הבטחון, כי יש לייחס את המעשה — בהסתמך על כלי הנשק שמהם נורה אל מצרי — לארגוני הסירוב הפלשתינאיים נתקלה בתגובת הסתייגות של כמה שרים מהליכוד.

מקור מדיני מקורב לראש הממשלה ציין כי דווקא בגלל הרצח "תעשה ישראל צעדים שיוכיחו, כי ניתן להמשיך במדיניות שהמתונים בין מנהיגי השטחים לא ייצאו ניזוקים וכי ישראל איננה נכנעת לטרור של הקיצונים".

יחד עם זאת הביע המקור חשש כי הרצח יפגע בכוונות ישראל להעביר סמכויות לתושבים. המקור אישר כי מינויו של אל־מצרי לתפקיד התאפשר כתוצאה מן ההסכמה לכך, לא רק מצד ישראל אלא גם מצד ירדן ואש"ף.

ראש הממשלה שלח אתמול תנחומים למשפחה והביע הערכה לפעולתו של אל־מצרי בתקופה הקצרה שבה כיהן כראש העיריה. "הירצחו הוא מכה קשה לתושבי השטחים" הדגיש שמעון פרס.

(המשך בעמוד 2)

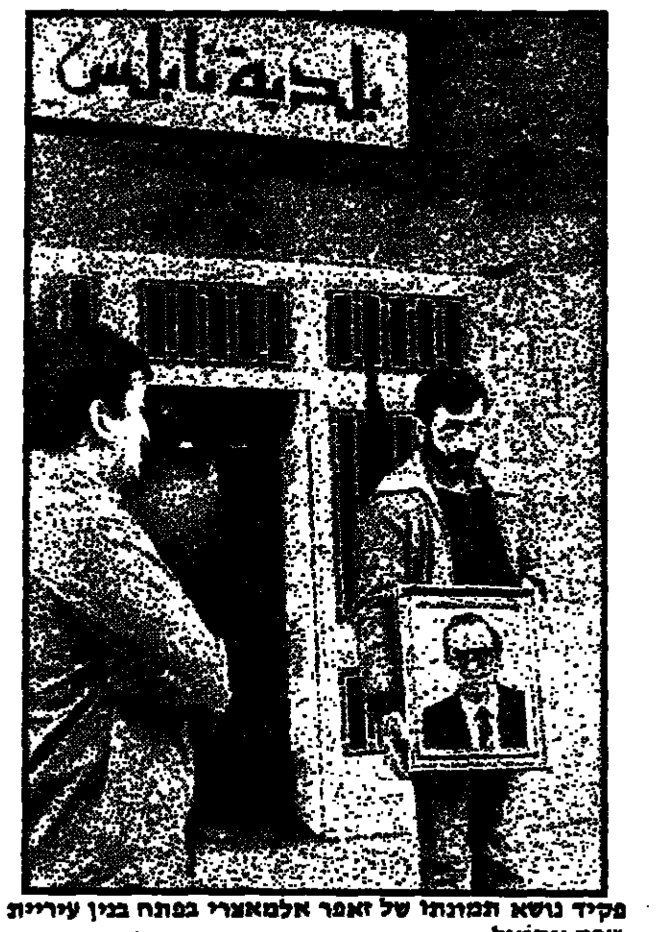

פקיד נושא תמונתו של זאפר אלמאצרי בפתח בנין עיריית שכם אתמול

צילום יצחק הררי

ארגוני אבו־נידל וחבש נטלו האחריות

מאת דן אבידן, סופר "דבר" לענייני ערבים

ארגון אבו־נידאל וארגון החזית העממית לשחרור פלשתין בראשות ג'ורג' חבש נטלו אתמול את האחריות לרצח זאפר אלמצרי בשכם.

דוברים מטעם שני ארגונים אלה אמרו כי אלמצרי הוצא להורג כאות אזהרה למנהיגים בשטחים שלא ישתפו פעולה עם הממשל הירדני והממשל הישראלי בתכניותיהם למציאת "הסדר של כניעה" לבעיה הפלשתינית.

דוברו של ארגון אבו־נידאל אמר, נוסף לכך, שחיסולו של אלמצרי נועד לשמש אות אזהרה למלך חוסיין ול־

"איש לא מאיים עלי" — אמר אל־מצרי יום לפני הירצחו

(קרא בעמ' 3)

ערפאת וכן לבני משפחת אלמצרי הענפה המכהנים במשרות ממשל בממלכת ירדן. זאפר אלמצרי היה דודו של שר החוץ הירדני טהר אלמצרי.

בין אם זאפר אלמצרי נרצח על ידי סוכני ארגון אבו־נידאל או על ידי אנשי ארגונו של ג'ורג' חבש דומה כי לחיסולו היו שתי מטרות פוליטיות: ראשית להזהיר את ההנהגה הפוליטית המתונה בשטחים שלא להיענות ללחצים הנובעים של המלך חוסיין להצטרף לתהליך המדיני באיזור ביוזמה אמריקאית במקומו של אש"ף. שנית להזהיר מנהיגים אלה שלא ישתפו פעולה עם השלטונות הישראלים בנסיונותיהם להרחיב את סמכויות הממשל העצמי של תושבי השטחים.

"לא הייתי בטרבלינקה" — אמר דמיאניוק לשופט — "לא עשיתי מה שמאשימים אותי בו"

מאת יקיר צור, סופר "דבר" בירושלים

"מעולם לא הייתי במקום הזה, טרבלינקה, ומעולם לא עשיתי את המעשים שבהם מאשימים אותי פה בהם. אני עצמי הייתי שבוי מלחמה ומעולם לא שירתתי נאצים. אינני יכול להבין איך מקשרים ביני ובין תאי הגזים". הדובר: ג'ון (איוואן האיום) דמיאניוק, במפגש ראשון עם מערכת המשפט הישראלית בדיון על הארכת מעצרו.

מועדון השקם של משטרת מרחב ירושלים שימש אתמול לשעה קלה את ייעודו המקורי והפך זמנית לאולם בית משפט. בקידמת האולם הוצבו בצורת ח"ית שלושה שולחנות מכוסים מפות כחולות. שולחן מרכזי עבור אזיקים והוא מתיישב ליד השולחן כשלימינו המתורגמן, איש המשטרה איזיה סובלמן.

מדי פעם חיוך על השפתיים

הדיון מתקיים בשפה העברית. נשיא בית משפט השלום בירושלים, השופט אהרון שימחה, שואל לשמו של החשוד, לשם אביו, למקום הולדתו ולשנת הלידה. איזיה מתרגם לאוקראינית ודמיאניוק עונה: איוואן דמיאניוק, שם האב ניקולא. נולד ב־1920 בכפר דובובי מחוז [illegible] באוקראינה, ברה"מ.

נציג התביעה, נצ"מ אלכס איש־שלום, פותח בדברי ההסבר לבקשת המעצר: "בין העדויות שהצטברו לאחר מלחמת העולם השניה הוזכר גם שמו של איוואן דמיאניוק,

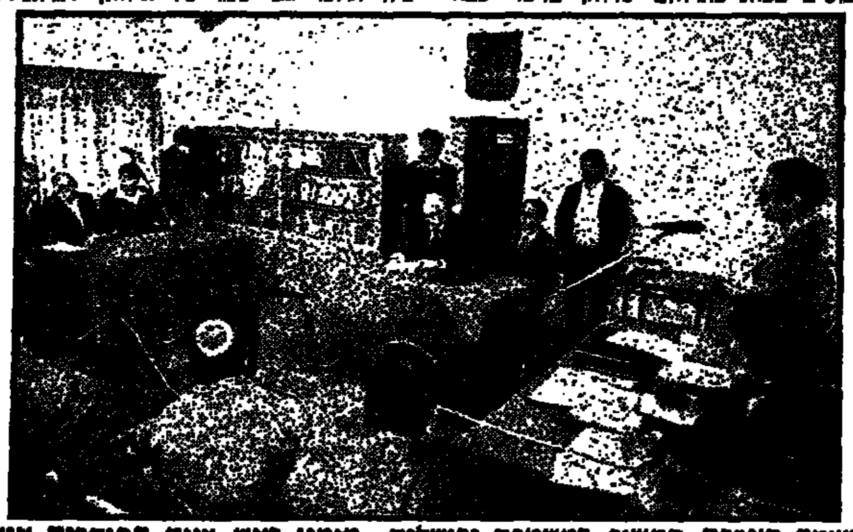

מעמד הארכת המעצר במשטרת ירושלים: מימין ראש צוות החוקרים איש־שלום; במרכז השופט שמחה; משמאל דמיאניוק ולצידו המתורגמן סובלמן

צילום יצחק הררי

השופט, מימינו נציגי התביעה ומשמאלו החשוד ושומריו. מישהו אף זכר לתלות את סמל המדינה על הקיר שמאחורי שולחן השופט. בתכניו האחר של האולם, מאחורי מחיצת החבלים, ספסלים וכסאות עבור הקהל המוזמן, רובו־ככולו מאנשי משטרה ותקשורת.

שעה ארוכה לפני תחילת הדיון כבר היה האולם מלא בעשרות צלמים, עיתונאים וצוותי טלויזיה מן הארץ ומחו"ל. דקות ספורות לפני השעה תשע עצרה מכונית המשטרה המצוריינת בפתח האולם וג'ון דמיאניוק, כבול באזיקים ומלווה במשמר כבד של שוטרים, נכנס לאולם. גבה־קומה, מקריח, מרכיב משקפי־ראיה בעלות עדשות עבות. לבוש בחליפה חומה וחולצה לבנה שצווארונה פתוח. השוטרים מסירים מידיו את ה־

חייל בצבא האדום כמוצא אוקראיני, שנפל בשבי הגרמני ובשלב מסויים החל לסייע לגרמנים. לאחר שעבר אימונים הוצב במחנה ההשמדה טרבלינקה. היה זה מחנה שכל מי שהגיע אליו נרצח עוד באותו יום. תפקידו של איוואן דמיאניוק היה להכניס את כל האנשים שהגיעו למחנה, לאחר שהופשטו מבגדיהם ונלקחו מהם כל חפצי הערך שברשותם, אל תאי הגאזים. לאחר מכן היה סוגר את הדלתות, מפעיל את המנוע שהזרים גאז לתאים ומחכה פרק זמן עד שהקורבנות היו מתים. בנוסף לכך נהג לבצע מעשי אכזריות והתעללות בקורבנותיו, שהקנו לו את השם 'איוואן האיום'."

איש־שלום מדבר לאט ובשקט. רעש תיקתוק המצלמות, שאינן מפסיקות לפעול, מת־

(המשך בעמוד 2)

פשיטות על ארגוני גולים בשוודיה בעקבות רצח פאלמה

רעיית ראש־הממשלה המנוח הבחינה באנשים חשודים אך לא דיווחה

מאת עלי כהן, סופר "דבר" בדנמארק ולסוכנויות הידיעות

אתמול פרקה משטרת שוודיה את מקום הירצחו של אולף פאלמה, ראש הממשלה המנוח. כל שידוע, לעת עתה, בוודאות הוא, שהרצח נעשה בכלי בקוטר 9 מ"מ מן הסוג שבשימוש הצבא השוודי.

לא ברור עדיין אם אלמנת ראש הממשלה ליזבט פאלמה ראתה את הרוצח פנים אל פנים. שכן, לפי אחת הגירסות, נורה ראש הממשלה מאחור. לעומת זאת מסתבר, כי ליזבט הבחינה באנשים חשודים בסביבת מעונו של ראש הממשלה בעיר העתיקה של שטוקהולם, זמן לא רב לפני האירועים הטרגיים. מאחר שלא ראתה אותם שוב לאחר מכן לא טרחה לדווח.

עוד נודע אתמול, כי לראש הממשלה המנוח לא היתה כל שמירה אישית במשך המחצית הראשונה של כהונתו השניה כראש ממשלה.

על פי הסברה, עקב הרוצח אחרי ראש הממשלה מבית הקולנוע, שם חזה עם אשתו בסרט שודי קליל, עד למקום הרצח, מרחק לא רב מבית הקולנוע. אם גירסה זו נכונה, הרי שהרצח היה מתוכנן. שעות ספורות לאחר הרצח נעצרו שני חשודים כשבכיסם תרשים של איזור הרצח, אך המשטרה נאלצה לשחרר אותם, לאחר שהוכיחו אליבי מושלם.

מן המכון הפתולוגי בשטוקהולם שבדק את גופת ראש הממשלה נמסר, כי הכדור השני שפגע בו המיתו מייד וכי לא היה שום סיכוי להחייתו.

מפקד משטרת שטוקהולם, האנס הולמר, מסר אמש במסיבת עתונאים, כי הכדור שגרם למותו של פאלמה, כדור בקוטר 9 מ"מ, הוא מסוג נדיר ביותר. "במעבדה הטכנית שלנו כ־500 סוגי כדורים שונים. אך זה שונה מכולם" הוא אמר. "המיוחד בכדור זה הוא צירוף התכונות הבלתי רגילי".

במצוד הנרחב ביותר בתולדות שוודיה פשטה משטרת שוודיה על ארגוני גולים רבים, מהמזרח התיכון, בעיקר, ומדרום אמריקה, אשר נהרו לשוודיה בשנות כהונתו של פאלמה, בנצלם את חוקי המקלט הנדיבים של המדינה. יו"ר הפרלמנט, אינגמונד בנגטסון — הביע אמש חשש, שרצח פאלמה יביא להתלקחות שנאה כלפי המהגרים הרבים אם יתברר, כי הרוצח הוא אזרח זר. "אני פוחד ממה שעלול לקרות", אמר, "אם יתברר כי הרוצח אינו שוודי".

יצויין, כי בשנה שעברה נפתחו בשוודיה אותות ראשונים של פעילות גזענית וקבוצות ניאו־נאציות קטנות קראו לגירוש המהגרים.

לפני משרד ראש הממשלה בשטוקהולם, משרדו של אולף פאלמה, משתרך כל שעות היום והלילה תור ארוך של אזרחים המבקשים לחתום בספר התנחומים שהוצב שם. בדומה לכך, מתכנסים בקופנהגן, ליד שגרירות שוודיה, צעירים רבים הרואים באולף פאלמה אבידה רצינית לכוחות השלום והקידמה.

הדגלים בשוודיה ובדנמרק הורדו לחצי התורן בכל מבני הציבור. ביום ד' הקרוב תתקיים בקופנהאגן תהלוכת לפידים לאות אבל.

בהלוויה שנקבעה ליום שבת ה־15 במארס, צפויים רבים מאוד ממנהיגי מדינות העולם לבוא.

מחר מתחיל משפט חוה יערי ואביבה גרנות

הנאשמות ברצח התיירת מלה מלבסקי

מאת נתן רועי, סופר "דבר"

משפטן של חוה יערי ואביבה גרנות, הנאשמות ברצח התיירת מלה מלבסקי, יחל מחר בבוקר בבית המשפט המחוזי בת"א. עורכי הדין של חוה יערי יבקשו לדחות את הדיון כיוון שלא קיבלו לידיהם את כל חומר הראיות שריכזו צוות החקירה המיוחד בראשותו של פקד מישל חדד.

בדין יישבו נשיאת בית המשפט המחוזי בתל אביב השופטת חנה אבנור והשופטים בלעדי וגולדברג.

עורכי הדין של חוה יערי העבירו לידי צוות החקירה 115 קלטות, וזאת לדרישת המשטרה שהבטיחה להם להעתיק את חומר הראיות המצוות בטלפון וזה שצולם בוידיאו. עד אמש קיבלו עורכי הדין רק חלק קטן מהקלטות ועל כן ידרשו לדחות את הדיון המשפטי עד לקבלת כל החומר.

בשעות הערב אתמול צפו עורכי דינה של חוה יערי בסרטי וידיאו שכללו, לדברי המשטרה, שיחזורים מזירת הרצח.

יהלומים ב־2.5 מיליון דולר נגנבו מכספת בבורסה

מאת נתן רועי, סופר "דבר"

יהלומים בערך של 2.5 מיליון דולאר נגנבו ביום שבת מכספת בבורסת היהלומים בתל אביב. המשטרה ניסתה אתמול לאתר את בעלי הרכוש השוהים בחו"ל.

ביום שבת התקבלה הודעה כי כספת בבנין בורסת היהלומים נפרצה. שוטרים שהגיעו למקום גילו כי מן הכספת נגנבו יהלומים בערך של 2.5 מיליון דולר ו־100,000 דולאר במזומן. מחקירת המשטרה הראשונית התברר, כי הכספת נפתחה באמצעות מפתח וזהו למפתח הכספת. גורמי המשטרה שעסקו בחקירה הפליגו השערה, כי מדובר בפריצה על ידי אדם מתוך בורסת היהלומים, שהצליח להשיג את מפתח הכספת ולגנוב מתוכה את תכולת היהלומים.

11 ילדים לקו בהרעלה ואושפזו אחר רחצה לילית בבריכת האוניב'

מאת נתן רועי, סופר "דבר"

11 ילדים שלקו אתמול סמוך לשעה 8 בערב בהרעלת כלור בעת רחצה לילית בבריכת האוניברסיטה בתל אביב, הועברו לבית החולים.

אתמול, סמוך לשעה 8 בערב, התקבלו קריאות בהולות מבריכת האוניברסיטה ברמת אביב, על ילדים שהתאוננו על כאבים כתוצאה מדליפת כלור עקב קלקול במשאבה. המדובר בילדים בני 9–12 שהיו ברחצה לילית, חלקם בלווית הוריהם.

צוות של ניידת טיפול נמרץ, שהגיע למקום, הגיש לילדים עזרה ראשונה. רוב הילדים פונו על ידי ההורים בהמלצת אנשי מגן דוד אדום. 6 ילדים, שניים מהם הסובלים מאסטמה, שספיגת אדי הכלור בהם עלולה להיות חמורה יותר, פונו לבית החולים "הדסה" בת"א. שלושה אושפזו בביה"ח "בילינסון" ושניים שמצבם מוגדר מבינוני עד קל, אושפזו בתל השומר.

ההסתדרות הכללית של העובדים בא"י
הסתדרות עובדי המדינה

בימים שלישי ורביעי, כ"ג וכ"ד באדר א', 4—5 במרס תערך

הועידה הרביעית של הסתדרות עובדי המדינה

במלון "שלום" בירושלים, בבית וגן.

דיוני הועידה יחלו ביום שלישי בשעה 11.00 וימשכו עד למחרת היום בשעה 15.00

טקס הפתיחה הרשמי יערך באולם "נוף ירושלים", בבית וגן ויחל בשעה 20.00.

במעמד:
ראש הממשלה **שמעון פרס**
מזכ"ל ההסתדרות ח"כ **ישראל קיסר**
שר האוצר **יצחק מודעי**
מזכיר מועצת פועלי ירושלים **ניסן הרפז**
מ"מ ראש עיריית ירושלים **אברהם כחילה**
ואורחים מחו"ל.

דברי פתיחה: **ראובן בן עמי** — מזכ"ל הסתדרות עובדי המדינה.

ברגע האחרון

שרון: להחיל החוק הישראלי בשטחים

שר התעשיה והמסחר אריאל שרון קרא אתמול באסיפה שהתקיימה בסניף "חרות" בנתניה, להחיל את החוק הישראלי על יהודה שומרון וע.ה.

כמו כן מתח שרון ביקורת על מ"מ ראש הממשלה יצחק שמיר שאינו פועל להפגת המחלוקת בין הסיעות השונות בתנועה.

בינתיים הודיע שר הבינוי והשיכון דוד לוי, כי בדעתו להתמודד על כהונת ראש הממשלה מטעם הליכוד בבחירות הבאות.

הוגשה בקשה לצווי מניעה נגד האחיות הפותחות הבוקר בעיצומים בבתיה"ח

קיסר והברפלד יוצאים נגד ארגון מתבדל בהסתדרות האחיות

מאת רבקה הרניש, סופרת "דבר"

הבוקר נפתח השלב השני במאבק האחיות והאחים התובעים הקמת הסתדרות אוטונומית ויהיו עיצומים במשך 24 שעות בשבעה בתי חולים ברחבי הארץ. משרד הבריאות יחד עם ההסתדרות המדיצינית "הדסה" הגישו בקשה לבית הדין לעבודה בירושלים להוציא צווי מניעה.

הבקשה היא להוציא צווי מניעה נגד יו"ר האגף לאיגוד מקצועי חיים הברפלד, נגד מזכירת הסתדרות האחיות כרמ"ה פרן ומנהגה צבי סייג ונגד מארגני העיצומים בלה סוטרין, אילנה כהן ואלברטו אמרגי. הבקשה תידון בשעה 11 לפני הצהרים.

מזכ"ל ההסתדרות ישראל קיסר ויו"ר האגף לאיגוד מקצועי חיים הברפלד יצאו אתמול בהודעה חדשמעית שבה נאמר, כי "אין מקום לארגון מתבדל בהסתדרות האחיות ואין להעלות על הדעת שהנהגת ההסתדרות הכללית תיתן יד להתפוררות של הסתדרות מקצועית ולערעור סמכותה של מזכירות הסתדרות מקצועית ומזכירות שנבחרה כחוק בועידה כללית".

קיסר והברפלד השמיעו הודעה זו לכ־100 אחיות ואחים מבתי חולים ומרפאות, שבאו להביע בפני ראשי ההסתדרות הכללית את מלוא התמיכה וההזדהות עם מזכ"ל הסתדרות האחיות כרמ"ה פרן וחברי המזכירות הנבחרות והודיעו שלא ישלימו עם הכוונה של כמה אחיות "מתמרדות", לדבריהם, לקעקע את שלמותה של הסתדרות האחיות והאחים ולפגוע במוסדותיה הנבחרים.

אותה העמדה הציגה במסיבת עתונאים ב"בית סוקולוב" אתמול קבוצת אחיות שטענו שהן נציגות "הרוב הדומם" של ציבור האחיות. אביטל נאור מהמרכז הרפואי בתל אביב, זיוה גפן מזכירת סניף הסתדרות האחיות במחוז הנגב ועצמי פראו מבית החולים "זיו" שטיין סעגו, כי אחיות בתי החולים מאיר, סורוקה, השרון, עפולה, שלוותה, הדסה ירושלים ובתי חולים צירוניים־ממשלתיים בתל־אביב מתנגדות לעיצומים.

העיצומים של אחיות, שיכתיבו לבתי החולים עבודה במתכונת שבת, יהיו בנהריה, הלל יפה, שער מנשה, צריפין, אשקלון, גהה. ב"בית רבקה" יסתפקו האחיות באסיפות הסברה ולא יקיימו עיצומים.

דו"ח חובות קופ"ח — היום לפרס ומודעי

פרופ' דורון: התעקשות נגיד בנק ישראל גרמה להסתבכות הכספית

מאת רבקה הרניש וחיים ביאור, סופרי "דבר"

הדו"ח שהכין יעקב גדיש, לשעבר הממונה על התקציבים במשרד האוצר, בעניין חובות קופת חולים של ההסתדרות, יוגש היום אחה"צ על שולחנם של ראש הממשלה ושר האוצר.

מזכ"ל ההסתדרות ישראל קיסר ויו"ר האגף לבטחון סוציאלי דב פלג, הבהירו אתמול שההסתדרות תדחה על הסף כל הצעה להטיל תשלום על חולים בתרופות וביקורים בבתי החולים והדבר אף נאמר ליעקב גדיש.

קיסר ופלג תובעים הגדלת ההשתתפות של הממשלה בתקציב קופת חולים ולהעמידה לפחות על היקף ההשתתפות התקציבית שהיתה אשתקד — 9 אחוזים מהתקציב של קופ"ח.

פרופ' דורון מאשים

"התעקשותו של נגיד בנק ישראל לא לחדש לקופת חולים הכללית הלוואה בסך 24 מיליון דולר, הביאה להסתבכות כספית של הקופה בצורה שלא ישולמו" — כך אמר אתמול יו"ר ההנהלה המרכזית של קופת חולים, פרופ' חיים דורון. הוא ציין, כי חלק מסעיפי ההוצאות בתקציב המוסד לשנת 1986–87 יתבסס על נתונים הכרוכים בדו"ח של יעקב גדיש, שטרם הגיע לידי הנהלת הקופה.

פרופ' דורון, שדיבר במועצה הארצית של קופת חולים, הדגיש כי מאז מחצית 1984 לא היתה בממשלה ראיה כוללת של צרכי הבריאות, נתקבלו החלטות חלקיות, שבמקרים כשריים גבלו בחוסר אחריות ועמדתו של נגיד בנק ישראל הביאה לחדירת הקופה לבנקאות, בראש ובראשונה לבנק הפועלים וחלק לבנק הלאומי. "מאז המחצית השניה 1984 אנו במשבר הכנסות שלא היה בו הכרח" — טען פרופ' דורון.

קרוליין קנדי נישאת לאדווין שלוסברג

קארולין קנדי, בתו של הנשיא ג'ון קנדי, תינשא בקיץ הקרוב לצעיר יהודי מניו־יורק, אדווין ארתור שלוסברג. אם הכלה, ג'קלין קנדי־אונאסיס, הודיעה אתמול על הנישואים. בהודעה לא צויין אם הזוג — יהודי וקא־

תולית — יינשאו בטקס דתי. שלוסברג הוא דוקטור למדעים ולספרות מאוניברסיטת קולומביה ומחברם של תשעה ספרים. הוא מנהל חברה שבבעלותו לעיצוב מוזיאונים ותצוגות. אביו, אלפרד שלוסברג, הוא בעל חברת טקסטיל בניו־יורק. אף שהקשר בין שלוסברג לקנדי נמשך זה כמה שנים, נראה שרק לאחרונה התרככה ההתנגדות של הסבתא הקשישה של הכלה למיסודו. קארולין קנדי לומדת עתה משפטים באוניברסיטת קולומביה. עד לקיץ שעבר היתה מפיקת קולנוע ולטלויזיה במוזיאון המטרופוליטני של מאנהטן.

• חדשות • חדשות • חדשות • חדשות • חדשות • חדשות • חדשות •

ועדת פוגל מגישה היום הדו"ח

פיטורי 3,000 בהמלצות להחמיר תנאי הסיוע לסו"ב

מאת סופרו הכלכלי של "דבר"

ועדת פוגל בענין "סולל בונה" תגיש היום את המלצותיה לראש־הממשלה שמעון פרס ולשר האוצר יצחק מודעי. הוועדה תמליץ לסייע לקונצרן אך תקבע תנאים מחמירים יותר לסיוע, מאלו שגובשו בתוכנית ההבראה על ידי "סולל בונה".

חברי ועדת פוגל עיבדו אתמול, במשך מספר שעות את הנוסח הסופי של ההמלצות. נעשה נסיון להגיע להסכמה של שלושת השותפים בוועדה. מנהל אגף התקציבים באוצר אהרון פוגל, מנהל מחלקת האשראי בבנק ישראל אהוד הצרוני, מנהל פעולות חברת העובדים בן רבינוביץ — כדי שלהמלצות יהיה תוקף מחייב יותר כלפי הגופים שיצטרכו להשתתף במאמץ ההבראה. נראה כי ועדת פוגל תחמיר בשני נושאים הכלולים בתוכנית ההבראה:

• פיטורי עובדים — צפויה דרישה לפיטורי כ־3,000 עובדים במקום 2,500 עובדים כפי שמוצע בתוכנית ההבראה של "סולל בונה";

• מימוש נכסים — אין כוונה לסייע באמצעים ממלכתיים לקליטת הנכסים שיוצעו למכירה על ידי הקונצרן. יוצע ל"סולל בונה" למכור נכסים לחברות אחיות בחברת העובדים או במחירי השוק, למרות המצב הקשה של שוק הנדל"ן.

עיקול על כספי הגליל

אתמול התברר כי בידי "סולל בונה" צווי עיקול נגד חברות הקשורות בפרוייקט "לב הגליל" להבטחת חוב בסך של כ־400 אלף דולר. בעלי הפרוייקט הגישו בצידם תביעות נגד החברה שעליהן ניתן אתמול פרוטים. "סולל בונה" שימשה קבלן מבצע בפרוייקט "לב הגליל". צו העיקול להבטחת החוב ל"סולל בונה" ניתן בבית המשפט המחוזי בנצרת.

פרס ישתתף בלוויית פלמה

רבע משרי הממשלה החודש לחו"ל

מאת יוסי מלמן, סופרו המדיני של "דבר"

רבע משרי הממשלה יצאו החודש לחוץ לארץ. הממשלה אישרה אתמול בישיבתה השבועית את נסיעותיהם של שישה שרים. ראש הממשלה קיבל אישור רשמי לצאת לשטוקהולם להלווייתו של ראש ממשלת שוודיה אולף פאלמה שנרצח בסוף השבוע, לאחר שהחליט לבטל את נסיעתו לטקס השבעה למריו סוארס, נשיא פורטוגל. הסיבה — הטקס יחול ביום שבו אמורה להיפתח ועידת תנועת החרות וראש הממשלה אמור לשאת בה דברים.

במהלך האישור העיר השר שפירא, לקול צחוקם של שרי מפלגת העבודה: "יש סיכוי שהוועידה תידחה ואז תוכל לנסוע גם לפורטוגל".

אושרו גם נסיעותיהם של השר לקליטת עליה יעקב צור לדרום אפריקה, השרים גד יעקובי ומשה ארנס לארה"ב לעיונים בענייני "כוח המשימה" להשקעות בישראל ונסיעות שר האוצר יצחק מודעי ושר המשטרה חיים בר־לב להרצאות מטעם המגבית היהודית באירופה.

"לא הייתי בטרבלינקה"

(המשך מעמוד 1)

גבר לעיתים על קולו. דמיאניוק מקשיב בדריכות לתירגום דבריו ומדי פעם שואל משהו את המתורגמן. הבעת פניו שלווה ומדי פעם עולה חיוך על שפתיו.

העונש המרבי — עונש מוות

נצ"ם איש־שלום ממשיך ומפרט את השתלשלות האירועים מאז החלו להצטבר העדויות נגד דמיאניוק, עד שהוגשה בקשת ההסגרה לארה"ב והדיון בבקשתו של דמיאניוק בבית המשפט העליון בארה"ב נגד הסגרתו לישראל. הוא מציג בפני השופט שימחה עדויות שנאספו מעדי ראיה שניצלו באורח נס מן המחנה. בקשת המעצר מתבססת על סעיפי האישום 1 ו־2 לחוק עשיית דין בנאצים ובעוזריהם. השופט שימחה מבקש לדעת מהו העונש המרבי. "עונש מוות", עונה איש־שלום. האם הוא עונש הכרחי? "לא", עונה איש־שלום. "מרבי אך לא הכרחי".

השופט שימחה פונה למתורגמן: "תשאל אותו אם הוא מבין במה הוא חשוד והאם הוא מבקש להגיב על כך". איזיה המתורגמן פונה לדמיאניוק ומתרגם לאוקראינית. דמיאניוק חושב רגע ולוחש למתורגמן. "הוא אומר שמאשימים אותו בדברים ושכבר נקבע לו עונש מוות", אומר המתורגמן. השופט מבקש ממנו לחזור על השאלה ורוב קשיים בתרגום. השופט שימחה מחליט לפנות ישירות לחשוד "האם אתה דובר אנגלית?" דמיאניוק עונה באנגלית רצוצה. "מה תגרבתך לחשדות שהועלו נגדך?" שואל השופט שימחה. "אינני האיש הזה ומעולם לא הייתי בטרבלינקה", אומר דמיאניוק באנגלית. "הייתי באמריקה ורציתי לעזור למשפחתי בברה"מ ושלחתי להם חבילות ואשתי נסעה לשם פעמיים ואז הם (הרוסים) קישרו ביני ובין הנאצים".

השופט שימחה שומע, [illegible] פני הוצגו עדויות המפלילות את החשוד ומצהבות אותו במעשים המיוחסים לו. העונש המרבי הצפוי לחשוד הוא עונש מוות. במקרים כאלה לא מתיר החוק שיחרור בערבות. אי לכך אני נענה לבקשת התביעה ומצווה על מעצרו של החשוד ל־15 יום".

תם הדיון. השופט שימחה יוצא מן האולם ודמיאניוק מובל, רגוע ומחייך, אל המכונית בעלת החלונות המסורגים שתחזיר אותו אל תאו המבודד בכלא איילון. בחוץ עטים העיתונאים על המתורגמן איזיה סובלמן, שעלה מאוקראינה לפני 13 שנה. עד היום שימש כמפקח משטרה אלמוני במשטרת פ"ת. מהיום הוא דמות ציבורית, המתורגמן של "איוואן האיום". "הוא מאוד־מאוד אדיב", אומר איזיה. "כל הזמן חוזר על דבריו שהוא חף מפשע. כלפי חוץ הוא נראה רגוע וקר־רוח, אבל אני מרגיש שבפנים הוא מאוד לא שקט".

בתום הדיון הוחזר דמיאניוק לתאו בכלא איילון ברמלה.

כוחות צה"ל יאבטחו

(המשך מעמוד 1)

נגדתי למינוי וחשבתי שלא יוכל להחזיק כעמד כראש עיר בגלל לחצים פוליטיים ולחצים של האוכלוסיה המקומית. באופן אישי ראיתי עצמי כידידו, ואני מצטער ומגנה בכל ההריסות את הפשע הנורא".

חריפה במיוחד היתה תגובתם של בני המשפחה. חג' מצות אל־מצרי בן־דודו של הנרצח, שהיה ראש העיר לפניו, אמר שתגובה מפורשת של המשפחה תהיה רק אחרי שינקמו את דמו. אמין, בנו של חאפר אל־מצרי, מגדולי הסוחרים והחקלאים של שכם אמר: "אנחנו מחכים לשמוע מי לוקח אחריות על המעשה ואז נמחה אותו מעל פני האדמה". חרף העוצר נהרו אתמול מאות מתושבי שכם לבתיהם של בני משפחת אל־מצרי להביע ניחומים והזדהות.

מרכזת העירייה (המורכבת מחברי לשכת המסחר) התכנסה מיד לאחר הרצח וחבר המרכזה [illegible] אל־ואדי הכריז: "נמשיך את דרכו". [illegible] כי הוא וחבריו יפעלו לשירות העיר לאור זכרו של הנרצח.

אליאס פריג', ראש עיריית בית־לחם גינה את המעשה הברברי והביע חשש מההשלכות השליליות שיהיו לו על החיים באיזור. חנא סניורה, עורך "אל־פג'ר", [illegible] במקורב ל"פתח" סיפר, כי בשבת שעבר נפגש עימו לשוחח על נאום המלך חוסיין וכי הוא ראה בו חבר וידיד הפועל בשירות העם הפלשתינאי.

מאות הודעות גינוי וצער על המעשה הגיעו אמש למערכות העיתונים הערבים של מזרח ירושלים והן מקיפים כמעט את כל הקבוצות הפוליטיות בשטחים.

התגובות

• הנשיא חיים הרצוג: הרצח הנתעב הוא המשכה של הטרגדיה הפלשתינאית.

• שר־החוץ יצחק שמיר: רצח זה מפגין מה יקרה באותם חלקים של א"י כשצה"ל ייצא משם.

• ח"כ דוד ליבאי ("העבודה"): הרוצחים מעוניינים לקבור כל סיכוי לשלום ולשכנות טובה.

• מזכ"ל מפ"ם ח"כ אליעזר גרניט: הרצח הוא המשך התהליך ההרס העצמי והחמצת ההזדמנויות.

• הוקאים של הקיבוץ הארצי: קריאה לתושבי השטחים לא להיתפס מהסגור המדיני ולא להחמיץ הסיכוי להידברות ולשלום.

• ח"כ יוסי שריד (רצ): הרוצחים הם משוגעים פוליטיים המטיחים אסון על ערבים ויהודים כאחד.

• שר החוץ הבריטי סיר ג'פרי האו: הזדעזעות עמוקה.

הועלו מחירי מכוניות חדשות

מאת אריה אורד

גם לאחר ייקור המכוניות החדשות יישארו מחירי רוב המכוניות האירופיות למטה מערכן הריאלי — התברר מעיון מדוקדק בצו שפירסם אמש שר־האוצר יצחק מודעי. הצו כולל 145 דגמים ומתפרסם הבוקר בעיתונים על חשבון היבואנים, כדי שייכנס מיד לתוקפו.

לאחר בדיקה מסתבר, כי משרד האוצר לא הכיר במלוא הפיחות שחל מאז חודש יולי אשתקד ולא איפשר כלל להעביר לצרכן את ההתייקרויות שהטילו היצרנים על דגמי 1986. העלאת המחירים מבוססת על פיחות השקל ביחס למטבעות האירופיים, פחות 10 אחוזים.

יבואני הרכב הגיבו אמש בזעם על הצו החדש לאחר שהתברר להם כי ההתייקרות איננה מחזירה כל רווח ואחדים אף ימשיכו להפסיד. במיוחד נפגעו יבואני מכוניות מתוצרת גרמניה וצרפת וכן יבואני "סיאט" ו"לנציה", הקונים את כלי הרכב בפרנקים שוויצריים.

תימשך מדיניות

(המשך מעמוד 1)

למי שמבקש לראות התקדמות לקראת רגיעה הבנה".

הערכות השלכות פוליטיות

סופר "דבר" צבי [illegible] מוסר:

אל"ם אפרים סנה ראש המנהל בשטחים אמר אתמול בשכם, כי מוקדם לקבוע מה יהיו ההשלכות של מקרה חמור ורציני זה. אך אמר: "לזאפר אל־מצרי היתה תמיכה רחבה בעיר והתנגדות של קבוצה קטנה ואלימה".

מינויו של אל־מצרי נחשב כהצלחה ראשונה של מדיניות "האצלת הסמכויות" שניסחה ממשלת ישראל ליום בשטחים. אחרי הצלחת המינוי בשכם היו לאחרונה דיונים ממושכים על המועמדים לתפקידי ראשי העיריות ברמאללה ואל־בירה וכן בחברון, אם כי שם התעוררו בעיות לא פחות חמורות מאשר בשכם.

רוב הזרמים הערבים בשטחים הבטיחו אתמול שהרצח לא ימנע אותם מללכת בדרך הפוליטית שבה הם מאמינים. חרף זאת ברור שרצח כזה יוצר אוירת פחד ובהלה. מוקדם עדיין לדעת אם מתנגדי הרצח קיבלו הוראות לבצעו על רקע נאום חוסיין. אבל בציבור הערבי יכול בהחלט להיווצר הרושם שזוהי אזהרה לכל תומכי המלך חוסיין כיוון שזאפר אל־מצרי נחשב כדמות מרכזית במחנה התומכים במשטר ההאשמי.

קבוצות "הסירוב" הפלשתינאית בשטחים מתמצה להם יפרשו את הרצח כאזהרה "מכל שיתוף" עם ישראל בתכניות "מנהל עצמי" [illegible], עם זאת הרושם אמש בשטחים היה של חזית גינויים אחידה ורחבה.

מבוכה בקרב המתנחלים

סופר "דבר" אוריאל בן־צבי מוסר:

בציבור המתנחלים ביהודה ושומרון שררה אתמול מבוכה בעקבות הירצחו של זאפר אל־מצרי. בישובים התווכחו אם רצח אל־מצרי "טוב או רע ליהודים". באופן רשמי ביקשו אתמול שלא להגיב על הרצח ולא נשמעו בקרב המתנחלים גילויי שמחה לאיד.

ראשי המתנחלים ביו"ש העריכו כי לטווח קצר אולי מועיל הרצח לענייניהם — בהתנגדותם למינוי ראשי ערים ערביים בשטחים — אולם לטווח הארוך, הביעו חשש כי רצח אל־מצרי יפגע בכל שיתוף פעולה יהודי־ערבי בשטחים ויגרום לדרתעה גם בקרב הערבים המתונים מלשמור על יחסים תקינים עם אנשי ההתנחלויות.

היום התרמה לאקי"ם

היום תקיים אקים את מבצע ההתרמה השנתי שלה "גג לילד המפגר". במבצע ישתתפו 70,000 תלמידים ומתנדבים מביצורים והאגודה מקווה לגייס בו חצי מליון דולאר. בשנה שעברה היה המחזור הכספי של "גג לילד המפגר" שניים־וחצי מליון דולאר מתרומות בארץ ובחו"ל.

1200 ילדים, בני נוער ומבוגרים מכל דרגות הפיגור השכלי נעזרים במסגרות הטיפול של האגודה.

עליה תלולה בירידת משפחות אל מתחת לקו העוני; מספרן 67 אלף

מאת אמיר רוזבליט, סופר "דבר"

בישראל יש כיום כ־40,000 משקי בית שבהם ראש המשפחה מובטל שישה ימים ומעלה. בחודשים האחרונים חלה עליה תלולה בשיעור האוכלוסיה שירדה אל מתחת לקו העוני. על פי הנתונים האחרונים של המוסד לביטוח לאומי כ־67,200 משפחות בישראל נמצאות מתחת לקו העוני ואינן [illegible] את צרכיהם הבסיסיים מעבודה. במסגרת זו נכללות 247,000 נפשות בתוכם כ־120,000 ילדים קטנים. נתונים אלה מסר אתמול מנהל השרות לרווחת המשפחה והפרט במשרד העבודה והרווחה שלמה מדינה בכנס סגור של עובדי רווחה סוציאליים שנערך בבית יציב בבאר שבע.

מדינה הביע דאגה רבה לנוכח נתונים אלה וציין כי התופעה חורגת זה מכבר מבעיה מקומית או אזורית והיתה לבעיה לאומית חמורה.

ניסוי בתיים

מדינה פנה בקריאה לעובדים הסוציאליים שלא להסתפק במתן עצות למשפחות המובטלים, אלא לגלות מעורבות ולקחת אחריות גבוהה יותר וטיפול במשפחות המצוקה. כדוגמה ליוזמה בריכה שנטלו על עצמם העובדים הסוציאליים ציין מדינה פרויקט נסיוני־חדשני שנערך באזרונה בבת ים והוכתר בהצלחה: בעיר זו נערכה סדנה אינטגרטיבית בת שלושה ימים עם קבוצה של זוגות צעירים מובטלים, שבמהלכה השתתפו גם אנשי שירות התעסוקה שישבו עם המובטלים והציעו פתרונות מעשיים. "התוצאה של נסיון בתיים" אמר מדינה. "היא שרוב חברי הקבוצה שעברו את הסדנה הזאת, השתלבו מחדש בעבודה, כולל הנשים שבהם".

סגן מנהל מחוז הדרום של שירותי הרווחה משה פרץ אמר כי בשלושת החודשים האחרונים נרשמה בנגב עליה בשיעור של כ־40 אחוז במספר המטופלים על ידי מוסדות הרווחה. "הבעיות הרווחות" סיפר פרץ. "הן עליה משמעותית במספר התיקים בבתי הדין הרבניים שענינם בקשות גירושין כתוצאה מהעובדה שהבעל מובטל. עליה בגילויי האלימות ולא חסרים מטופלים, בעיקר החדשים שבהם, המאיימים כי יקחו לידיהם אקדח וישימו קץ לחייהם, כיון שאין הם מסוגלים להתמודד לדבריהם, עם חרפת האבטלה".

כל הקלות הדיור לעולים מדרא"פ

מאת טובה צימוקי, סופרת "דבר" בירושלים

ממשלת ישראל תסיר את כל ההגבלות לרכישת דיור לעולים מדרום אפריקה. החלטה זו התקבלה אתמול בישיבה סגורה של המוסד לתיאום בין הממשלה לבין הסוכנות היהודית, שעסקה במצבם של יהודי דרום אפריקה על רקע האירועים במדינה, זו בחודשים האחרונים.

ישראל נתונה בבעיה חמורה בטיפולה ביהודי דרום אפריקה. מצד אחד יש שרים וגורמים בסוכנות הסבורים, כי על ישראל לעודד את יהודי דרום אפריקה לעלות לישראל. מצד שני יש התנגדות ליוזמות כאלה בשל החשש שהדבר ישפיע לרעה על מצבם של היהודים בתוך דרום אפריקה ועל יחסי ישראל עם דרום אפריקה. בהקשר הזה מציינים גורמים בכירים בממשלה ובסוכנות כי ישראל אינה רשאית להיראות כמי שמעודדת אוכלוסיה לבנה בדרום אפריקה לעזוב את המדינה בגלל הנסיבות הפוליטיות בה. אגב, היהודים בדרום אפריקה עומדים על כך. בישראל לא תנקוט שום יוזמה פומבית לעידוד העליה כשם.

רוב העוזבים — לא לישראל

בתוך כך מציינים גורמים בסוכנות כי רוב יהודי דרום אפריקה העוזבים את ארצם אינם עולים לישראל. רובם מעדיפים להגר למדינות כמו ארה"ב, קנדה, אוסטרליה ובריטניה. על פי הנתונים שבידי הסוכנות רק אחד מתוך כל ארבעה יהודים העוזבים את דרום אפריקה בא ארצה.

גורמים הסתדרותיים וממשלתיים — במאמץ לסיים המשבר ב"וולקן יציקה"

מאת יוסף מיכלסקי, סופר "דבר"

גורמים הסתדרותיים בכירים וגורמים ממשלתיים מעורבים במגעים לסיום המשבר ב"וולקן־יציקה", נודע ל"דבר" ממקורות מוסמכים.

אתמול אחה"צ הציע שופט לפועלים לפתוח את שערי המפעל בתמורה להתחייבות ההנהלה שהיא לא תורה להוציא משטח המפעל ציוד או מוצרים העלולים להפחית מכושרו. בעוד שהפועלים נענו חלקית להצעת השופט ופתחו את דלת הכניסה להולכי רגל, ביקשה ההנהלה ארכה כדי לשקול בדבר.

השופט זימן את הצדדים להיום בשעה 1.00 אחה"צ ובכך הוא דחה למעשה ביצוע צו קודם שהוציא המורה למשטרה לפתוח את שערי המפעל ולהביא לפניו את הפועלים הסרבנים שהתנגדו לכך.

יצויין, שכאשר קציני המשטרה נכנסו לשטח המפעל לפני הצהריים כדי להקריא את צו בית־המשפט על פתיחת השערים, היה המצב על סף פיצוץ אלים. הפועלים דחפו את השוטרים ואלה הגיבו. אחד הפועלים, איש חולה במחלת הנפילה, הוכה, התעלף והועבר לבית חולים. באותה שעה זרמו למקום פועלי המפעלים הסמוכים "וולקן־הנדסה", "מנוף", "פניציה" [illegible] השוטרים עזבו את המקום. אחרי הקראת צו בית־הדין הם המתינו להתפתחויות מחוץ לשטח המפעל. רק כאשר נמסר על ההחלטה האחרונה של השופט לזמן את הצדדים לדיון היום, חזר הכוח המשטרתי לבסיסו.

נודע, כי במגעים עם ההנהלה מציעה מועצת פועלי חיפה להפריד את בעיית שיעור הפיצויים ל־13 הפועלים המפוטרים לבין ההתניה של ההנהלה כי הפועלים שימשיכו לעבוד יוותרו על כמעט כל ההטבות הסוציאליות שלהם כדי לממן פיצויים מוגדלים לחבריהם המפוטרים: מפ"ח מציעה לפתור קודם כל את בעיית הפיצויים לפועלים המפוטרים, ואחר כך לדון עם ההנהלה בדבר רמת ההטבות הסוציאליות תוך התחשבות במצב המפעל.

בצער רב ובכאב אנו מודיעים על פטירתו של
אחי, אבינו וסבנו היקר
יוסף רביב
(רבינוביץ)
מכפר גבתון רחובות
ההלויה תצא היום יום ב' כ"ב אדר א' תשמ"ו 3.3.86 בשעה 15.30, מתאספים ליד שער בית העלמין ברחובות.
מלמוד — רחובות
רביב — נחל עוז וחמדיה
ניב — קרית חיים

סיעת מפלגת העבודה בהסתדרות
חברי סיעת מפלגת העבודה בוועד הפועל של ההסתדרות (חברים וסגנים) מוזמנים בזה
לישיבת הסיעה
שתתקיים ביום חמישי, כ"ה באדר א' תשמ"ו, 6.3.86, בשעה 10.00 בבוקר, בבית הוועד הפועל בתל־אביב באולם הישיבות (קומה 7).
על סדר היום:
א. בחירת יו"ר הסיעה.
ב. שונות
החברים והסגנים מתבקשים לראות בהודעה זו הזמנה אישית.
באותו תאריך ובאותה שעה, בהמשך לישיבה הנ"ל, תתקיים ישיבת סיעת המערך (עבודה — מפ"ם — ליע) בנושא: תקציב הוועד הפועל לשנת 1986.
הנהלת הסיעה

לאילה צוקרמן והמשפחה
משתתפים באבלכם על
מות האב
בוריס איזנשטיין
ההלויה היום, יום ב' כ"ב באדר א' תשמ"ו (3.3.86) בשעה 13.00 מבית ההלויות סנהדריה
בית מחניים

יחד עם המשפחה
אנו אבלים על מותו של חברנו
משה טוכפלד ז"ל
עובד הבנק בגימלאות
בנק הפועלים בע"מ
ההנהלה העובדים והגימלאים
מינהלת אזור ת"א

בצער רב וביגון קודר אנו מודיעים
על פטירתו הפתאומית של בעלי, אבינו ואחי היקר באדם
גבריאל פניכל
הלויה תצא היום, יום שני, כ"ב באדר א' תשמ"ו
3.3.86 בשעה 3.00 אחה"צ מבית המנוח בעפולה
רח' שפירא 7 לבית העלמין בעפולה.
תחבורה תעמוד לרשות המלוים.
המשפחה המתאבלת

אבלים על פטירתו של
אהרון רוטבלט ז"ל
ממיסדי ההסתדרות וראשוני קרית־חיים
תנחומינו למשפחה האבלה
מועצת פועלי חיפה

המועצה המקומית
כפר תבור
לרפי הוכמן, ראש עירית אילת
אתך באבלך על מות
אביך
מיכה גולדמן
ראש המועצה

בצער רב אנו מודיעים על פטירת יקירנו
אהרן ירוסלבסקי
ההלויה תצא היום יום שני כ"ב אדר א' תשמ"ו (3.3.86) בשעה 2.00 אחה"צ מבית המנוח רח' ביאליק 43 חולון לבית העלמין בחולון.
אוטובוס יעמוד לרשות המלוים
יושבים שבעה בבית המנוח.
האבלים:
אשתו: לובה
בנו וכלתו: ישראל וטליה ובני"ב
בנו: יעדור
בתו: ד"ר עמית ירוסלבסקי

לחברתנו רות סקלדמן
אתך באבלך במות
אמך ז"ל
בנק הפועלים בע"מ
סניף נתניה
ההנהלה והעובדים

במלאת שנה לנפילתו בלבנון של יקירנו
נדב קובץ ז"ל
תערך **אזכרה** בקיבוץ יפתח ביום רביעי, כ"ד אדר א' תשמ"ו 5.3.86 בשעה 15.30 עלייה לבית הקברות. לאחר האזכרה יערך ערב זיכרון.
אוטובוס ליפתח יצא בשעה 11.00 מהיכל התרבות בת"א יעצור ב־12.00 בחדרה בתחנה המרכזית. חזרה לת"א דרך חדרה בגמר ערב הזיכרון.
המשפחה
ובית יפתח
אנו מבקשים את המפקדים לשחרר את חיילינו כדי להשתתף באזכרה.

לגרשון שטיין
משתתפים בצערך
על מות
אחותך ז"ל
סגל המורים והעובדים
במכללת שיין
פתח־תקוה

אנו משתתפים בצערו של חברנו לעבודה
משה ברומברגר
במות אחיו
יהושע ז"ל
ומביעים את תנחומינו למשפחה
בתי זיקוק לנפט חיפה בע"מ
ההנהלה וצוות העובדים

במלאת שלושים לפטירת יקירתנו־חברתנו
ציפי (צפורה) דרומי ז"ל
נעלה לקברה להתייחד עם זכרה וגילוי המצבה
מחר יום שלישי, כ"ג באדר א' תשמ"ו
4.3.86 בשעה 3.00 אחה"צ
לבית העלמין של הקבוצה.
המשפחה
בית קבוצת כנרת

ישיבת חרום
של
הנהלת מרכז השלטון המקומי
בנושא:
החקיקה בדבר ארנונה מקומית
תתקיים ביום שלישי 4.3.86 בשעה 15.00 (3.00 אחה"צ) במרכז השלטון המקומי בישראל.
השתתפות כל חברי ההנהלה חובה
דב תבורי
יו"ר המרכז

לחברנו ברוך חיון
משתתפים באבלך על פטירת
אחותך ז"ל
מושבי התיכון
ההנהלה וצוות העובדים

במלאת שנה לפטירת יקירנו
יעקב בטקו ז"ל
נעלה לקברו ונתייחד עם זכרו
ביום רביעי, כ"ד באדר א' תשמ"ו
5.3.86 בשעה 4.00 אחה"צ
בבית העלמין סגולה פתח־תקוה.
אוטובוס יוצא מנוה־עוז, רח' הרימון 20 בשעה 3.45.
המשפחה

דבר
DAVAR دافار
מאוחד עם [illegible]
העורכת חנה זמר
משנה לעורך דוד פדהצור
מנהל כללי אהרן קראוס
המו"ל — "דבר" בע"מ
מודפס בדפוס "דבר" בע"מ
המערכת והמנהלה: תל־אביב, רח' שינקין 45, ת.ד. 199, מ. 6523
טלפון 286141 (6 קווים)
מחלקת המודעות: טלפונים ישירים 281860, 298032
סניפים:
ת"א, בית "דבר" רח' שינקין 45 טלפון 286141, מיקוד 65233
ירושלים, המערכת: רח' המלך ג'ורג' 16 בית מאירה קומה ג' טל. 222451, 353222, 241306/7
המינהלה: רח' הלל 16, טל. 231251
חיפה, רח' הנביאים 27 טלפונים 2־642111, מ. 33104

„איש לא מאיים עלי, אין לי ממה לפחד" – אמר אל־מצרי יום לפני הירצחו

זאעפר אל־מצרי התגורר בדירת־גג גדולה ומפוארת בבנין חדש רב־קומות שבבעלותו הנמצא ברחוב הראשי מול בנין העיריה. אתמול סמוך ל־8 בבוקר הוא ירד כדרכו למשרד, מרחק של כמה עשרות מטרים, ולכן לא נזקק למכונית. כאשר חצה את הכביש פגש מכר וזה ליווה אותו עד לפינת בנין העיריה. באותה פינה מונחות ערימות חומרי בנין כיון שפועלים מרחיבים עתה את הקומה הראשונה בבנין העיריה כדי לבנות שם אולם ישיבות וכינוסים חדש. השניים שוחחו דקות אחדות, ואז הגיח מכיוון רחבת חניה צדדית צעיר, שהיה כנראה בליווי שותף. הוא ירה שלוש יריות אקדח באל־מצרי ונמלט [illegible] לרחבת החנייה ומשם לכיכר המרכזית ולעיר העתיקה, מרכז השווקים הצפוף של שכם.

ברור שהרוצח או הרוצחים ארבו לאל־מצרי והכירו אותו ויתכן שחיכו במקום כבר פעמים אחדות עד שנקרתה להם ההזדמנות.

עם הישמע היריות מיהרו למקום עוברים ושבים ופקידי עיריה. אל־מצרי פסע מספר פסיעות לכיוון הכביש והתמוטט. עובדי העיריה שנשאוהו ניסו להנשימו, אולם הוא מת טרם שהגיע לבית־החולים המקומי.

תוך שעה קלה הגיעו למקום יחידות גדולות של כוחות הבטחון ובעיר הוכרז עוצר, בעיקר במרכז העיר ובאיזור השווקים. בשכונות המרוחקות יותר נראים אנשים ברחובות וחנויות ובתי מלאכה ממשיכים בעבודתם כרגיל. כל מוסדות הציבור ובתי הספר בעיר נסגרו וכן מכללת אל־נג'אח.

למקום הרצח הגיעו קצינים בכירים, ביניהם אל"מ אפרים סנה, ראש המנהל האזרחי בגדה, מפקדי צה"ל באיזור וקציני משטרה. חיילים התפזרו בכל חלקי העיר, הקימו מחסומים והחלו בסריקות. עיקר החקירה מתרכז בבדיקת הקלפים ובגביית העדויות ובבדיקות אפשרויות שונות. מאוחר יותר הגיע למקום שמואל גורן, מתאם הפעולות בשטחים.

חברי מועצת העיריה התכנסו סמוך לשעה 9 בבוקר וחבר המועצה אברהים עבד אל־האדי קרא לעתונאים הודעה רשמית. בינתיים יכהן בתפקיד ראש העיר סגנו של אל־מצרי חאפז טוקאן, חבר לשכת המסחר שכיהן בשנות ה־70 כפקיד עיריה.

מי האיש

„איש לא מאיים עלי ואין לי ממה לפחד", אמר זאעפר אל־מצרי בשבת, יום לפני הירצחו, בראיון עתונאי שנתן לטלוויזיה גרמנית. הוא הדגיש, כי עבודתו איננה פוליטית אלא רק למען מתן שירותים לתושבי העיר, אך ידוע שהיו לו קשרים אמיצים עם ירדן, וכי נאות לבקש (יחד עם חבריו בלשכת המסחר) את תפקידי המועצה העירונית רק אחרי שקיבל אישור מפורש לכך מן הלשכה המשותפת של ירדן ואש"ף. משום כך היה בטוח בעצמו ובעורף הציבורי הרחב שיש לו בגדה, בירדן ובאש"ף.

אל־מצרי נולד ב־1941 לאחת המשפחות האמידות והמיוחסות בגדה המערבית, שבשנתיים האחרונות צברה כוח פוליטי רב. הוא למד במכללת אל־נג'אח ולאחר־מכן באוניברסיטה האמריקאית של ביירות ושהה זמן־מה בארצות־הברית. לפני מלחמת ששת הימים חזר לעיר מולדתו שכם ותוך זמן קצר הפך להיות אחד מאנשי הסחר הבולטים באיזור. עיקר עסקיו היו בשותפות עם שניים מאחיו ובבעלותם עסקי קבלנות גדולים בסעודיה וכן רכוש רב בירדן, בנסיכויות המפרץ, בלבנון ובארה"ב. לאל־מצרי ובני משפחתו גם רכוש גדול, מפעלים ועסקים, בגדה, ושותפות ושטחי חקלאות באיזור בסיס טאבוק, סמוך לגבול סעודיה־ירדן.

זאעפר אל־מצרי היה צעיר הבנים של אביו שנשא מספר נשים ואחד מאחיו (מאם אחרת) הוא חכמת אל־מצרי, לשעבר יו"ר הפרלמנט הירדני ועתה חבר הסנאט ברבת־עמון, המתגורר בשכם. את אחותו של זאעפר נשא באשה אל־מצרי שבנו טאהר הוא שר־החוץ הירדני. בני משפחה רבים אחרים תופסים עמדות מפתח בעסקי מסחר ובפקידות הממשלתית הירדנית בגדה וברבת־עמון.

זאעפר אל־מצרי נכנס לחיים הפוליטיים של שכם בשנות ה־70 ובבחירות לעיריות בגדה ב־1976 השתתף ברשימת „הגוש הלאומי" בראשות בסאם אל־שכעה. הוא נבחר אז כסגן ראש העיר והסתכסך פעמים רבות עם שכעה עד שב־1981 ביקש להתפטר. שכעה וחברי המועצה האחרים לא הסכימו להתפטרותו. בעירייה שבראשות שכעה ייצג זאעפר אל־מצרי את עמדות הכוח ואת האינטרסים הרחבים של משפחתו, שכמעט כל בניה נמנים עם אוהדי המשטר הירדני. הוא החליף בכך את ראש העיר הקודם, חג' מעזוז אל־מצרי (בן־דודו שלו) שכיהן כראש העיריה בין השנים 1972 עד 1976 ולא הסכים להתמודד בבחירות של 1976.

אנשים · אנשים · אנשים

ההבטחה קוימה

באחד הימים כשהגישה זהבה נוריאל את כוס התה לראש הממשלה, היא צירפה לכך גם הזמנה לחתונת בנה. שמעון פרס הבטיחו להיענות להזמנה, אך כחולקת התה המסורה של משרד ראש הממשלה לא האמינה כי אכן יוכל להתפנות מעיסוקיו. אמש עמד ראש הממשלה בהבטחתו והשתתף בירושלים בטקס נישואיו של אהרון, בנם של זהבה ונוריאל נוריאל.

ביקור ראשון

ראש עיריית סן פרנסיסקו, דיאנה פיינשטיין, הגיעה אתמול לישראל כדי לחתום על חוזה עם הנהלת „צים" לפיו יגיעו אניות המכולה הגדולות של חברת הספנות הישראלית לנמל שבעירה. פיינשטיין, שזה לה ביקורה הראשון בארץ תהיה אורחת „צים" עד יום רביעי ואחר כך תמשיך את ביקורה בן השבוע בישראל כאורחת משרד החוץ. פיינשטיין הגיעה בראש משלחת המונה כעשרה אנשים, בהם חברי מועצת עיריית סן פרנסיסקו, מנכ"ל רשות הנמל שם, יועץ ועוזרים אישיים. גם קונסול ישראל בסן פרנסיסקו, ומנהל „צים" בארה"ב הגיעו איתה לישראל (ע).

מאה שנים

מאות בני אדם השתתפו במוצאי שבת בעצרת חגיגית בפאריס במלאות מאה שנים להולדתו של דוד בן־גוריון. בעצרת, שאורגנה על ידי תנועת העבודה הציונית, הופיעו שר הבריאות, משה גור, נשיא תנועת העבודה הציונית העולמית יחיאל לקט, הביוגרף של בן־גוריון מיכאל בר־זוהר ו־סגן יו"ר הכנסת אהרון נחמיאס. הסנטור הסוציאליסטי רובר פינטו העלה זכרונות מפגישותיו עם בן־גוריון והקריא את ברכתו של מזכ"ל המפלגה הסוציאליסטית הצרפתית, ליונל ג'וספן. רוג'ר אסקיס, נשיא תנועת העבודה הציונית בצרפת, ניצל את ההזדמנות לפנות בקריאה לתומכי התנועה להצביע בעד המפלגה הסוציאליסטית הצרפתית בבחירות הקרובות.

גדעון קרן, פאריס

מיפגש לוחמים

הרמטכ"ל, רב־אלוף משה לוי (בתמונה), היה אתמול אורחה של העדה הדרוזית. הוא ביקר בביתו של המנהיג השייח' ג'עבר מועדי בכפר ירקה בגליל ונפגש עם קציני צה"ל מבני העדה הדרוזית בשירות סדיר ובמילואים. בטקס, שהתקיים בכפר ירקה לציון סיום תפקידו של האלוף משה בר־כוכבא כאלוף פיקוד הדרום, העלה הרמטכ"ל על נס את הקרבתם ותרומתם של הלוחמים הדרוזים למען בטחונה של מדינת ישראל וציין כי מיפגש זה, המתקיים בין קציני צה"ל הבכירים ובין מנהיגי העדה הדרוזית, הוא עדות לכך שצה"ל הוא צבא העם העושה למען בטחונם של כל אזרחי המדינה ללא הבדל דת, גזע או מין. המארח, השייח' מועדי קרא בדבריו לאפשר לקצינים הדרוזים להתקדם, להעניק להם דרגות הולמות ובמיוחד להעניק דרגת תת־אלוף לקצינים הדרוזים הראויים לכך.

מוסבח חלבי

האוצר

ד"ר מיכאל לוין התמנה כאוצר ראשי של מוזיאון תל אביב ויטפל בפיתוח המחלקות המוזיאליות כולל מחקר, טיפול באוספים ועריכת תערוכות. כך יתפנה מרק שפס, ששימש עד כה כמנהל המוזיאון וכאוצר הראשי גם יחד, לטפל בתוכניות הפיתוח, בגיוס משאבים ובהידוק הקשר עם אספנים בארץ ובחו"ל. ד"ר לוין, ששימש בשבע השנים האחרונות כיועץ לעניני אמנות של ראש עיריית ירושלים והיה אוצר־אורח במוזיאונים בירושלים ובתל־אביב, פירסם מספר ספרים והירצה באופן קבוע באוניברסיטאות ובמוזיאונים ברחבי העולם.

שבחו בפניו

כאשר אלוף חיים הרצוג נפרד מפיקודיו הוא אמר במסיבה כי הנאומים הם כמו הספדים אך „הבר־מינן" שומע אותם. את אימרתו זו הזכיר אתמול לאלוף (מיל.) חיים הרצוג, כיום נשיא המדינה, חתן מסיבה אחר שחש אתו דבר. היה זה ד"ר יהושע רוטנשטרייך, נשיא מועצת העתונות שהמועצה ערכה לו אתמול סעודת צהרים חגיגית שהנואם הראשי בה היה נשיא המדינה. חתן המסיבה קיבל קלף של רישום בספר הזהב, במלאות לו 75 על תרומתו למוסדות העתונות. הנשיא הקדיש את דבריו לניתוח נוקב של תפקיד העתונות וליקוייה והביע שביעות רצון מהעובדה כי לאחרונה החלה העתונות בביקורת עצמית. דברי ההוקרה של הנשיא על ד"ר רוטנשטרייך הם שהזכירו לו את הסיפור עם האלוף הרצוג. אגב, כאשר הרצוג היה ראש אמ"ן הוא שהגיע עם ועדת העורכים להסכם הצנזורה (1948). הוא שמינה את רוטנשטרייך לעמוד בראש הרכב השיפוט של הצנזורה — תפקיד שמאז רוטנשטרייך ממלא אותו.

צנזורה

אגב, צנזורה וחופש עתונות. ד"ר רוטנשטרייך סיפר בסעודה מעשה שהיה בפולין בשנות החמישים. מנהל תיאטרון ביקש אז להעלות מחזה שנכתב כמאה שנה לפני כן בידי אדם מיצקביץ', אך הצנזורה פסלה אותו בגלל נימתו האנטי־רוסית. הפסילה גרמה מהומות והמנהיג גומולקה קרא לאחראי לשירותים החשאיים. מוציר ושאל אותו: אולי תוכל לדבר עם המיצקביץ' הזה שיתחשב קצת באינטרסים הלאומיים של פולין? מוציר העיר כי מיצקביץ' כבר מת. „מילא", אמר גומולקה. „אתם בשירותי הבטחון תמיד מזדרזים"... רוטנשטרייך שמע את הסיפור מפי מי שהיה שר פולני.

חילופים

מבקרת התיאטרון שוש אביגל נכנסה שלשום לתפקידה החדש כמנהלת התיאטרון לילדים ולנוער, והמנהלת הקודמת אורנה פורת (בתמונה), המריאה אתמול לארה"ב ולקנדה בשליחות הסוכנות והפעל „להחזרת היורדים", כדבריה. אולם היא אינה שוכחת את התיאטרון ותעסוק גם בגיוס כספים למענו. חודש ימים היא תעסוק בשליחות הסוכנות ובמהלכם נכונו לה ארבע פגישות בכל יום. (ע).

התרשם מהביקורת

אירוין פרלמן, נשיא איגוד עובדי הדפוס במערב גרמניה שהוא גם נשיא האינטרנציונל המקצועי של עובדי הדפוס, התרשם עד מאוד מהביקורת העצמית של אישים ישראלים, בכללם חברת הכנסת אורה נמיר, כלפי מדיניות ישראל בשטחים וקיפוח הערבים. לדברי מנהיג האיגוד, הנחשב לאחד השמאליים ביותר בברית האיגודים המערב גרמניים, סייע הדבר להשתחררות חברי המשלחת שבראשה עמד מקלישאות בלתי נכונות לגבי ישראל. בעת ביקור המשלחת הוסכם על חיזוק שיתוף הפעולה בין האיגוד הגרמני לאיגוד הארצי של עובדי הדפוס בארץ בראשותו של מאיר גולדשטיין. בפגישת סיכום בתל אביב, בהשתתפות חיים הברפלד, ראש המחלקה לאיגוד מקצועי והדר פראן מהמחלקה לקשרים בין־לאומיים של ההסתדרות שליוותה את המשלחת בביקורה, נכח גם שגריר מערב גרמניה וילהלם האז וכן נספח העבודה הפופולארי, רודי גוטה.

ש. שלמה

עיטור (גם) למהגרים

עיטור גם למהגרים —

ארה"ב שוב איננה כור היתוך למהגרים בהיקף השיא של תחילת המאה, אך מהגרים אליה עדיין אינם נחשבים לנפולת נמושות מארצותיהם. הישראלי לשעבר, יצחק פרלמן, יחד עם 11 מהגרים אחרים שהתאזרחו בארה"ב וביניהם הנרי קיסינג'ר שמגרמניה ואלי ויזל שמרומניה, יקבלו ערב יום העצמאות האמריקאי הקרוב את „עיטור החירות" מידי הנשיא רייגן. בין המעוטרים האחרים: המלחין אירווינג ברלין (רוסיה), הבדרן בוב הופ (אנגליה), המדען אלברט סייבין (ברה"מ), והעתונאי ג'יימס רסטון (סקוטלנד).

הממשלה דחתה הצעת קצב לחוק שכר־מינימום

מאת יוסי מלמן, סופר המדיני של „דבר"

בתמיכת ראש הממשלה שמעון פרס ושר האוצר יצחק מודעי דחתה הממשלה את ההצעה לחקיקת חוק שכר מינימום במשק. את ההצעה הגיש שר העבודה והרווחה משה קצב הנהנה בענין זה בתמיכת 62 חברי כנסת מכל סיעות הבית.

על פי הצעתו של השר קצב יונהג החל מינואר 1987 שכר מינימום במשק שיהיה בשעור 40 עד 50 אחוז מהשכר הממוצע במשק. קצב אמר בדיון בממשלה כי ההסכם שהושג בנושא זה בין ההסתדרות למעסיקים אינו מספק. תמכו בהצעתו רק עוד שלושה שרים: יצחק שמיר, דוד לוי, יעקב צור. שניים עשר שרים הצביעו נגד ההצעה. שר האוצר יצחק מודעי אמר בדיון כי „הכנסת אינה צריכה לעסוק ביחסי עובד ומעביד. אם „יכפה עלינו שכר־מינימום, אזי ייסגרו מפעלים ותתמוטט המערכת המשקית".

השר יוסף שפירא אמר: „אני מתפלא על מפלגת העבודה וההסתדרות שדורשים חוק בנושא זה ואינם משאירים זאת ליחסים בין עובד למעביד".

גד יעקובי הציע לדחות את הצעת החוק לפרק זמן בלתי־מוגבל ולחכות עד שיפתח המשא ומתן על השכר.

ראש הממשלה שמעון פרס: „שכר מינימום אינו נכלל בהסכם להבראת המשק".

בסופו של הדיון התקבלה הצעת שר המשפטים משה ניסים להקים ועדת שרים שתשמע את טענות כל הצדדים — המעסיקים וההסתדרות — ובעקבות הבדיקה תגיש המלצות בנושא זה לממשלה.

מאה שערים

6.5 מיליון דולר – לקרנות המניות

מאת ורדה בר

יום המסחר הראשון של השבוע החודש, עבר על שוק המניות במגמת ביקושים סלקטיבית, שהתאפיינה בסימנים רווחים מצד מקורבי השוק. עם זאת הופיעו ביקושים גדולים לקרנות הנאמנות והשקעות במניות. אלו צברו כ־6.5 מיליון דולר – סכום שיא מאז המפולת של ינואר 1983.

הביקוש הגדול לקרנות הנאמנות המנייתיות, מקורו בציבור הרחב המעדיף לקנות מניות באמצעות הקרנות, וכן בביקושים מצד מקורבי השוק אשר המירו השקעות ישירות בשוק להשקעות באמצעות הקרנות. כל אלו יחד גרמו לכך שהמגמה בשוק המניות תלויה בצורת פעילותן של הקרנות. מנהלי קרנות הנאמנות – מכיוון שרוללו בצורה זרה בקרנות המשקיעות במניות – ניסו ליצור באמצעות פעילותם במחלף המסחר – גל של מימוש רווחים וזאת בד"כ להתבססות במחזה בימים הבאים העשויים להיות ימים של הצעות. יצויין שכרבית קרנות הנאמנות המנייתיות מצויות כיום בפרופורציה של בין 40 עד 70 אחוזים במניות בלבד.

מחזורי עסקות גדולים

במספר מניות, בעיקר באלו "הכבדות" המזוהות עם קרנות הנאמנות, נרשמו אתמול מחזורי עסקות גדולים במיוחד. מחזורי העסקות הגדולים הם תוצאה של "תמחור ביצוע", המסורים מכירה את אותן מניות המזוהות עם הקרנות הבאות מתוך מחשבה שקרנות הנאמנות יופיעו בביקושים גדולים במניות אלו. וזאת בשל בבירת הכספים האדירה שהיתה להן. אך גרמה שהקרנות החליטו לפעול בצורה שונה במקצת. מה שהמשקיעים ציפו. ולפיכך בגשו נרשמו עודפי ביקוש אך היצע בהיקף בינוני בכל המניות "הכבדות" וזאת לעומת מחזורי עסקות גדולים במיוחד בהן.

כדוגמא לכך בהוות מניות "המסחר" להן נרשם עודף ביקוש של 3 אלף שקל ע"נ. הן נסגרו ללא שינוי בשער תוך מחזור עסקות של 40 אלף ע"נ.

במניות הבנק הבינ"ל נרשם עודף היצע של 400 ע"נ, לעומת מחזור עסקות של כ־4 אלף ע"נ. הן נסגרו ללא שינוי בשער.

במניות "שפכאות פוד" 1 נרשם עודף ביקוש של 5.2 אלף ע"נ וזה נותק ללא שינוי בשער ע"י בל סוחרי הבורסה, בעקבות נציג בנק הפועלים אשר דאג לספק סחורה בצורה מהירה. מחזור העסקות במניות אלו הסתכם ב־7.7 אלף ע"נ.

מגמה מעורבת במניות "התעשייה"

במניות הבנקים "המסחר" נרשם עודף ביקוש התחלתי של 850 אלף ע"נ לעומת עודף היצע התחלתי של 4.3 מיליון ע"נ. עיקר הביקוש נרשם למניות סמוך בלי"ל בשעה שעיקר ההיצע הופיע במניות בנק הפועלים.

מניות "המסחר" נסחרו בתנודות שערים עד 8.9% והתשואה הדולרית בהן נקבעה ברמה של 13.7 עד 14.1 אחוזים.

ביקושים לענף המבטחים

באגרות החוב הצמודות נרשם עודף ביקוש בסך של 5 מיליון ש"ח. עיקר הביקוש הופיע באגרות "גליל" ושערן עלה עד 2%. בשאר האגרות הצמודות המדד נרשמו תנודות שערים עד 3%. באגרות החוב הדולריות נרשם עודף ביקוש בסך של 1.2 מיליון ש"ח, ובמרבית האגרות נרשמו עליות שערים עד 0.55%.

תנודות שערים חדות

חלק מהמניות שאינן קשורות בקרנות הנאמנות, רשמו אתמול עליות שערים חדות, חלקן אף נרשמו כ"קונים בלבד". בלטו במיוחד "כפנות", "קידור" ו"כמהכני קרובה" להן נרשמו עודפי ביקושים גדולים במיוחד. למניות "קידור" 1 נרשם עודף ביקוש של 83 אלף ע"נ והשער נקבע כ"קונים בלבד". למניות ספנות 0.5 נרשם שער "קונים בלבד" פעם שניה ברציפות. מניות "כנגר" 1 רובו עודף ביקוש של 6.8 אלף ע"נ ושערן עלה ב־19.9% ואחר לאחר ששערן נרשם כ"קונים בלבד" פעם שניה ברציפות.

האופציות של "כבלי ציון" עלו אתמול ב־13% וזאת בעקבות עודף ביקוש של 6.8 אלף ע"נ. למניות "מיל גליקר" נרשם עודף ביקוש של 4.8 אלף ע"נ [illegible]

[illegible]

[illegible]

[illegible]

עליות – [illegible]

[illegible]

בכלל העסקאות [illegible]

[illegible]

שערי המניות

בנקים מסחריים

שאינם בהסדר ההצמדה

א.ה.ב. ש	14000	59.0			-47.0
הספנות 0.1	986 תב	5121	+50	+5.3	+5477
הספנות א 0.5	512	6494	+24	+4.9	+2277
בנק ספנות אופ'2	600 תב	6517	+48	+8.7	+11184
כללי לא בהסדר	34700	309	-148	-4	-47.0
בנק צפ' אמריק 1.	— הפסקת מסחר —				
בנק צפ' אמריק 5.	— הפסקת מסחר —				
בנק צפ' אם אופ1	— הפסקת מסחר —				
דנות א 1.0	— הפסקת מסחר —				
דנות 5.0	— הפסקת מסחר —				
דנות שה 2	— הפסקת מסחר —				
הבינלאומי 5.0	3550	3874			-436
פ.י.ב.י. 0.5	3290	5789			+2315

כלולים בהסדר הצמדה

אידיבי רג 100.0	75600	171	-230	-3	-216
אידיבי ב 100.0	77700	80.0	+700	+.9	+59.0
אידיבי בכ 2.0א	462100				
אגוד 0.1	56920	112			-83.0
דיסקונט ב	97490	26.0	-10		-105
דיסקונט א	96000	115	-500	-.5	-109
דיסקונט שה ב	11400	35.0			-35.0
המזרחי ש	31020	670	-200	-.6	-354
המזרחי מ	31000	38.0	-500	-1.6	-41.0
המזרחי שה 9	14050	2.0			-1.0
הפועלים בכב	126000	3.2			-7.3
הפועלים ש	51130	595	-480	-.9	-1301
הפועלים מ	51100	383	-60	-.1	-103
כללי א 1.0	132580	14.0	-20		-92.0
כללי אופ 9	125100	9.0	+100	+.1	+6.8
כללי שה 5	100500	8.0	-300	-.3	-8.0
כללי שה 7	6455	97.0	+85	+1.3	+95.0
בלל 100.0	32830	2221	+300	+.9	+2443
בלל שה 9	44780	38.0	-20		-40.0
כלל שה 11	12370	285			-246
מימון וסחר 1.0	45050				
מימון וסחר 5.0	22725	17.0	+225	+1.0	+35.0

בנקים למשכנתאות

אדנים 0.1	6537 קו		+311	+5.0	+518
לאומי משכנתא' ש	4170	970			+111
לאומי משכנתא' מ	4170	352	+20	+.5	+282
כרמל ש	2960	110			-71.0
כרמל שה 1	2710	169	+40	+1.5	+24.0
בנין ב' 5.0	3450	46.2	+150	+4.6	+53.5
פת משכ ש	966	1988	-4	-.4	-251
משכן ב ש	1970	100	-20	-1.0	-399
עצמאות 0.1	3510 תב	703	-390	-10.0	-537
טפחות בכבכ ש	13000 תב	61.0	+950	+7.9	+20.0
טפחות רג ש	10494 תב	54.0	-1166	-10.0	-87.0
טפחות שה 1	7130	48.0	+300	+4.4	+39.0
טפחות שה 2	3330	40.0	-170	-4.9	-58.0
יעסור 1.0	* 785	387	+35	+4.7	+1204
* ביצוע חלקי 81.90%					
יעסור 5.0	391	1074	+11	+2.9	+1511
מירב 1.0	2160	844			+115

מוסדות מימון

שלמון א ש	400	12722	-6	-1.5	-4823
התקאות מבכ א	33250 מו		-1750	-5.0	-23.1
התקאות מבכ ב	— לא נסחר —				
לאומי תעשיה א ש	4420 תב	571	+340	+8.3	+1744
פתוח תעשיה מבכ	— לא נסחר —				
פת תעש בכ ב	— לא נסחר —				
פת תעש בכ בב	— לא נסחר —				
פת תעש בכ בג	— לא נסחר —				
פת תעש בכ ד	— לא נסחר —				
פת תעש בכ דד	— לא נסחר —				
פרס קבלנים 5.0	575	3483			-625
תיירות בכ	— לא נסחר —				
כלל ליסינג א0.1	6365 תב	118	+579	+10.0	+103
כלל ליסינג ב0.5	2403	229	+114	+5.0	+81.0
כלל לסינג אג'חו	10480	15.0	-10	-.1	-68.0

ביטוח

אדרם 0.1	3400	483			-2.0
אדרם א 0.5	2365	489	[illegible]	[illegible]	[illegible]
בטוח משנה 0.1	679	329	-21	-3.0	-742
בטוח משנה 0.5	264	4288	+5	+1.9	+1517
הדר 1.0	1410 תב	1536	+80	+6.0	+1944
הדר 5.0	717	1538			-205
הסנה 1.0	2625	9879			+3115
הפניקס 0.1	1300	432	+1	+.1	+345
הפניקס 0.5	730	681	+10	+1.4	+79.0
המשמר-הראל 1.0	6450	85.0			+12.0
המשמר-הראל 5.0	2501	417	+4	+.2	+302
ירדניה 0.1	— הפסקת מסחר —				
ירדניה 0.5	— הפסקת מסחר —				
מנורה 1.0	6750 תב	122	+520	+8.4	+144
מנורה 5.0	2483 תב	101	+120	+5.1	+19.0
סהר 1.0 ג	3276	584			-424
סקורטס 0.1	6950	818	+250	+3.7	+699
צור ש	1420	278	+20	+1.4	+59.0
ציון החזקות 1.0	11305	28.0	+200	+1.8	+4.0
ציון החזקות 5.0	2884	193	+120	+4.3	+45.0

מסחר ושרותים

מסחר

אינטרכאמא 1.0	2900	46.0	+80	+2.8	+71.0
אינטרכאמא 5.0	834	155	-36	-4.1	-218
אינטרכאמא אופ 1	420	328			+628
מאיר עזרא 1.0	3554 קו		+169	+5.0	+748
מאיר עזרא אופ 1	3508 קו		+169	+5.1	+228
שהם 1.0	— הפסקת מסחר —				

כתה 5.0	— הפסקת מסחר —				
כלל סחר 1.0	3250	803	-37	-1.1	-377
קריסטל 1.0	3641 תב	559	+475	+15.0	+801
רסק 0.1	29150 תב	2.5	+2650	+10.0	+2.5
רסק 0.5	5817 קו		+277	+5.0	+347
שופרסל א 2.0	4440	874			-154
שופרסל ב 10.0	2515	1019			+23.0

שרותים

דלק נ ש	4195	5150			+2192
הראל 1.0	2356	68.0	-24	-1.0	-2.0
הראל 5.0	* 1190	210	-59	-4.7	-365
* ביצוע חלקי 87.50%					
ספנות הספקה 0.1	9150 תב	373	+700	+8.3	+151
ספנות הספ' 0.5א	3087 קו		+147	+5.0	+2012
קידור 0.1	849 קו		+40	+4.9	+5606
קידור 1.0	230 קו		+11	+5.0	+83198
חברת החשמל 0.1	— הפסקת מסחר —				
מוסכי ערוכה 0.1	2379 קו		+113	+5.0	+1261
מוסכי ערוכה 0.5	803 תב	6281	+73	+10.0	+8943
קונסורטיום 0.1	1362 קו		+65	+5.0	+710
קונסורטיום 0.5	649 מו		-34	-5.0	-1411
קופל 1.0	— הפסקת מסחר —				
קופל אופ 1	— הפסקת מסחר —				

מלונות ושרותי תיירות

גלי זהר 1.0	9400	21.5	-200	-2.1	-20.0
גלי זהר 5.0	3600	30.0	-50	-1.4	-3.0
מלונות דן 1.0	3710	416			+187
מלונות דן 5.0	2570	159	+70	+2.8	+77.0
ושף האלמה 0.1	2600 תב	1035	-250	-8.8	-1199
כנם 1.0	2112 תב	52.0	+192	+10.0	+94.0
מלונות ירדן 1.0	2051	257			+24.0
מלונות יהלום 1	— הפסקת מסחר —				

מחשבים ושרותי מחשב

דטה מיכון 1.0	2004 קו		+95	+5.0	+1881
ת.י.ל.ן. 1.0	9670	172			-98.0
יענא 1.0	2910	87.0	+60	+2.1	+94.0
יענא אופ 1	2408	41.0	-1		-9.0
כלל מחשבים 1.0	3570 קו		+170	+5.0	+298
מ.ל.ל. 1.0	5250	158			+90.0
מ.ל.ל. 5.0	2718	45.0	+27	+1.0	+175
משוב מחשבים 1.0	1805 מו		-95	-5.0	-173
ניקוב מחשבים 1.	4191 תב	181	+381	+10.0	+101
ניקוב מחשבים 5.	* 2152	82.0	+102	+5.0	+161
* ביצוע חלקי 58.50%					
תים מחשבים 1.0	1620	544	-20	-1.2	-210
תים מחשב אופ 1	16200	13.0			+19.0

מקרקעין ופיתוח

נדל"ן בינוי ופיתוח

אברום בינוי 1.0	602 תב	4141	+180	+19.9	+6843
אברום בינוי 5.0	450 תב	4038	+130	+40.6	+10058
אורן מבנים 1.0	592 תב	1428	-66	-10.0	-2224
אורן מבנים 5.0	246	3793			+774
אזורים 1.0	3790	5038	+90	+2.4	+6804
אילון 1.0	1117	823	+1	+.1	+261
אילון אופ 1	990	577	-51	-4.9	-707
אל-רוב 1.0	2240	196			-16.0
אל-רוב 5.0	2175	87.0			-42.0
אמנונים 1.0	* 1790	391	-20	-1.1	-9.0
* ביצוע חלקי 98.00%					
אמנונים אופ 1	1700	230	+63	+3.9	+179
אפריקה 0.1	37600	261	-1200	-3.1	-183
אפריקה 1.0	27700	396	-800	-2.8	-607
ארזים 1.0	1184	1185	+56	+5.0	+318
אלרון 0.1	13180 תב	511	+810	+6.6	+576
אלרון 0.5	8200 תב	756	+510	+6.6	+963
בן-יקר גת 1.0	2890	117	-20	-.7	-553
ברנוביץ 1.0	2604 תב	1394	+237	+10.0	+3024
ברנוביץ 5.0	1440 תב	1398	+120	+9.1	+1308
דנקנר 1.0	3250	289	-100	-3.0	-781
דרוקר 1.0	532 תב	3302	+48	+9.9	+3897
דרוקר 5.0	336 תב	4641	+44	+15.1	+6076
דרוקר אופ 1	210 תב	3635	+34	+19.3	+10173
הדיער 0.1	4063 תב	443	+369	+10.0	+727
הדיער 0.5	2063 קו		+98	+5.0	+1471
ת.ל.ב. 0.1	— הפסקת מסחר —				
ת.ל.ב. 0.5	— הפסקת מסחר —				
נכסים ובנין 1.0	2570	1990			+1688
גב-ים 0.1	3745	368			+205
גב-ים 0.5	2537	582			+436
הכשרת הישוב 1.0	36000	248	-300	-.8	-78.0
ישפרו 0.1	2108	2282			-1734
ישראלום 1.0	5490	50.0	-60	-1.1	-126
ישרס 10.0	7000	502	+200	+2.9	+559
כהן פיתוח 1.0	8140	92.0			-40.0
כלל פרלן 0.1	335	24008	-12	-3.5	-16929
לומיר 1.0	1675 קו		+80	+5.0	+4922
לומיר 5.0	990 תב	1368	+90	+10.0	+2060
מ.ת.ש. 1.0	1650 תב	1015	+150	+10.0	+724
מגורי בניה 1.0	353	4778	+18	+5.3	+18921
מגורי בניה אופ1	250 תב	7426	+31	+14.2	+7886
מודל בטון 1.0	1781 קו		+85	+5.0	+640
מישנאל 5.0	472 תב	4599	+42	+9.8	+3853
מגרב 5.0	457	2608			+1445
מר-לן 1.0	351 תב	1667	+32	+10.0	+1554
מר-לן אופ 1	3000	60.0			-60.0
לוינשטין 1.0	3884 קו		+181	+5.0	+317
לוינשטין 5.0	1250 תב	5453	+102	+9.0	+4311
ליפשיץ 1.0	998 תב	3944	+90	+10.0	+4388
ליפשיץ 5.0	430	7812	+18	+4.4	+6700
נאות אביב 0.5	18750				-66.0
נכסי אחרים 1.0	5008	390	-35	-.7	-128
סהר החזקות 1.0	8050	276			+174
סהר החזקות 5.0	5800	143	-50	-.9	-117
סוללבונה מבכ א	— הפסקת מסחר —				
סוף 1.0	1900	274			-129
סוף 5.0	1190	239	-60	-4.8	-211
עמר ופלע 1.0	780 תב	984	+59	+8.2	+746
קיסריה 0.1	1500	746	-50	-3.2	-565
קיסריה 0.5	708	3042			+950
רובינשטיין 1.0	— הפסקת מסחר —				
רובינשטיין 5.0	— הפסקת מסחר —				
רוטבין 1.0	1700	624			+427
רוטבין 5.0	1105	40.0	+15	+1.4	+136
רסקו מבכל	3986 תב	809	+520	+15.0	+820
רסקו רג	3749	619			-183

חקלאות

מטעי הדר 0.1	3200	533			+86.0
מטעי הדר 0.5	1282	1345			-54.0
מהדרין 0.1	11550	159	-550	-4.6	-432
נכסי הדרים 1.0	1048 תב	4326	-117	-10.0	-5627
פרי אור 0.5	5430	245	-70	-1.3	-62.0
שז-הר 5.0	7280	352	-70	-1.0	-286

תעשייה

מזון וטבק

אטאס 1.0	* 1213	475	+58	+5.0	+475
* ביצוע חלקי 63.00%					
אסלנסק 1.0	— הפסקת מסחר —				
גולדפרוסט 1.0	1545	240	+55	+3.7	+905
גולדפרוסט 5.0	606	391	+10	+1.7	+394
גולדפרוסט אופ 1	470 תב	451	-60	-11.3	-360
דובק מב ש	2870	1206	+65	+2.3	+1441
דובק מב מ	2860	808	+60	+2.1	+743
זגלכל 1.0	918	393			-136
זגלכל 5.0	480	963			-539
פריה 1.0	3757 מו		-198	-5.0	-13716
פרי-זה 5.0	2850 מו		-150	-5.0	-5165
טמבור בירה 1.0	10850	114			+11.0
טמבור בירה 5.0	7040 תב	32.0	+640	+10.0	+57.0
יכזור 1.0	1505	2087			-181
יכזור א 5.0	797	3565	+2	+.3	+2034
מן 1.0	10450		-450	-4.1	-10.0
מן 5.0	5560	16.0			-10.0
סנפרוסט 1.0	5190	358			+301
עלית 0.1	— הפסקת מסחר —				
עסים ב 0.5	32271 תב	138	+2934	+10.0	+127
שלמה אגל 1.0	1820	264			-209
שמן מבכל ש'	4645 תב	239	+422	+10.0	+841

טקסטיל והלבשה

ארגר 1.0	525	6123	+25	+5.0	+9751
אופים 1.0	1625	807			+52.0
אופנת ברוך 1.0	1830	689	+10	+.6	+139
אופנת ברוך 5.0	920	1472			+879
אפתן 1.0	— הפסקת מסחר —				
אפתן אופ 1	— הפסקת מסחר —				
ארגמן רג ש	6820	37.0			-39.0
דלתא-גליל 1.0	4220	750			+1096
דלתא-גליל א 3.0	3100	241			-237
מסריות מאוחד 1.	— הפסקת מסחר —				
מסריות מאוחד 5.	— הפסקת מסחר —				
מסריות אופ 1	— הפסקת מסחר —				
ריסלנט 1.0	3240	1087	+120	+3.9	+1235
ריסלנט 5.0	2578 תב	691	+234	+10.0	+1128
הדיגון 1.0	3605	235	-50	-1.4	-213
זיקית 1.0	4935 קו		+235	+5.0	+298
זיקית 5.0	3000	497			-52.0
טיב-טוב 1.0	— הפסקת מסחר —				
טיב-טוב אופ 1	— הפסקת מסחר —				
יומטר 1.0	— הפסקת מסחר —				
לודזיה 0.1	1815 תב	203	+165	+10.0	+249
לודזיה 0.4	680	2425			+988
ליבנת 1.0	750 תב	2838	-50	-6.3	-3190
מים גליקר 1.0	645 תב	1658	+170	+35.8	+4782
מקס 0.1	18900 קו		+900	+5.0	+113
מקס 0.5	6320	234	+220	+3.6	+351
עים 1.0	11830	235			-16.0
עים 5.0	5600	187	-270	-4.6	-334
עסק 1.0	1750	98.0	-9	-.5	-98.7
פולגת א 0.1	8510	611	-190	-2.2	-636
פולגת ב 0.4	5730	1658			+1825
פוליגן א 0.5	4000	194	-50	-1.2	-11.0
פרגוד 1.0	1245	518	+40	+3.3	+168
קבוצ מבריכה בעמ	13150	75.0			+57.0
תעש רוגוזין 1.0	2900	670			+902

מתכת ומוצריה

אוקטגון 5.0	1465	220	+40	+2.8	+276
אורדן 10.0	13000	485			-206
אורדן 50.0	10650	52.0			-67.0
כבלים ס	12700	9.0	+599	+5.0	+10.0
התבוף 1.0	9465	98.0	+455	+5.1	+135
התבוף 5.0	5490	235	+120	+2.2	+461
קפסולות פח 1.0	988	7694			+5210
קפסולות פח 5.0	695	1962			-1194
מרגן 1.0	542 תב	2025	+49	+9.9	+855
מרגן אופ א	481 תב	364	+74	+18.2	+452
מתכת סדום 1.0	2140	229	-110	-4.9	-51.0
מתכת סדום אופ 1	1423 תב	834	+225	+18.8	+1015
כבלי ציון 1.0	2190	1350	-16	-.7	-1672
כבלי ציון 5.0	828 תב	3655	+75	+10.0	+12383
כבלי ציון אופצ	890 תב	3791	+210	+30.9	+6763
קרמני 1.0	694 תב	2584	+40	+6.1	+3664
קרמני 5.0	380 תב	6768	+23	+6.4	+8011
נחושתן 0.1	14000	33.0	+560	+4.2	+20.0
נחושתן 0.5	4650	249			-133
עוד 3.0	1245	695	+59	+5.0	+463
פכר פלדה 1.0	4590	307	+200	+4.6	+386
קינג 1.0	1210 תב	1984	+110	+10.0	+3044
קינג 5.0	605 תב	6079	+39	+6.9	+9154
קליל 1.0	2700 תב	210	+234	+9.5	+655
קליל 5.0	1460 תב	689	+131	+9.9	+956
שלודות 5.0	1960 תב	777	+104	+5.6	+1028
תעשיות לכיש 1.0	1090	630	-50	-4.4	-691
תעשיות לכיש 5.0	560	1205	+10	+1.8	+531

חשמל, אלקטרוניקה ואופטיקה

אלביט 3.0	390000	16.0	-8000	-2.0	-16.0
אלקו 0.1	3747	125	-2	-.1	-22.0
אלקו 0.25 ש	2678	943			-215
אלקו 0.25 מ	2647	188	-10	-.4	-136
אלקטרה 0.1	12500	99.0	+300	+2.5	+99.0
אלקטרה א 0.5	6600	428	+100	+1.5	+304
אלרון 3.0	332151	22.0	-3349	-1.0	-8.0
ארית 1.0	41000	173	+1500	+3.8	+164
כלל תעש אלקטרו	2895	3220			+260
מטקטרוניקס 1.0	1807	1537	+7	+.4	+1364
מטקטרוניקס 5.0	1200	846			-22.0
פריכזנור 1.0	1880	395	-23	-1.2	-213
פריכזנור 5.0	862 תב	1813	-90	-9.5	-1403
ביקלון 1.0	— הפסקה מסחר —				
ביקלון 5.0	— הפסקת מסחר —				
קנבטרין אזלד 1.	3250	201			+92.0
קנבטרין אזלד 5.	1620	225	-70	-4.0	-240
ת.א.ת. 1.0	3827 תב	581	+348	+10.0	+866
ת.א.ת. 5.0	1455	2357			-1410
ת.א.ת. אופ 1	12000	42.0			-15.0
תדאה 1.0	5000	283	-30	-.6	-34.0

מוצרי בניה

א.מ.כלל בנין 1.	4880	674			+680
אלקל 5.0	6061	144			-47.0
אקרשטין 1.0	1315	1312	+14	+1.1	+1222
אקרשטין 5.0	1028	1000			-84.0
בטון תדיר 1.0	9125 קו		+435	+5.0	+495
בטון תדיר 5.0	— הפסקת מסחר —				
בר-כהן 1.0	2631 קו		+125	+5.0	+74.0
בר-כהן 5.0	* 723	858	+34	+4.9	+778
* ביצוע חלקי 61.50%					
המסלול 1.0	— הפסקת מסחר —				
המסלול 5.0	— הפסקת מסחר —				
מרחאסמסם 1.0	6700	26.3	+200	+3.1	+18.6
מרחאסמסם 5.0	1920	247			-89.0
מ.ל.ם. 1.0	873	100	-1	-.1	-133
מ.ל.ם. 5.0	418 מק		+20	+5.0	+976
מודל השק בתעש	2528	385			+434
מזאיקה ולפמן 1	— לא נסחר —				
מזאיקה ולפמן 5	— לא נסחר —				

כימיה, גומי ופלסטיק

אגן 5.0	16810	52.0			-8.0
אליאנס ב 200.0	979	930	+20	+2.1	+951
גל תעשיות 1.0	6350	391	-250	-3.8	-266
גל תעשיות 5.0	3445 תב	711	-200	-5.5	-538
רקסטר 1.0	3735 תב	305	+325	+9.5	+126
דשנים 0.1	10027	22.0			-5.0
דשנים 0.5	3750	565			+261
חיפה כמיקל 10.0	907	2273	-2	-.2	-1174
טבע ש	50650	206			+14.0
טבע אופ 4	46700	8.0			-6.0
ליפסקי 1.0	1012 תב	1984	+90	+9.8	+1922
ים המלח 0.1	13856	1607			+389
פטרוכימיים 10.0	374	18740	-10	-2.6	-13236
מקסימה 1.0	4500	196			+249
מקסימה 5.0	1717	207			+347
נקה כמיקל 1.0	3230 מו		-170	-5.0	-90.0
מגו 1.0	7750	58.0	-270	-3.4	-85.0
מגו 5.0	5080	358			+179
[illegible]	9122 תב	3940	+458	+10.0	-9600
ת.ג.ל. 1.0	1603	246	+1	+.1	+55.0
ת.ג.ל. 5.0	820	308	+20	+2.5	+484
תיא 5.0	4420 תב	3120	+220	+5.2	+268
פרוטארום 10.0	* 8060	59.0	+370	+4.8	+35.0
* ביצוע חלקי 97.10%					
תרו א 5.0	2999	458			+196

עץ ומוצריו, נייר ודפוס

רפרין 1.0	4301	195	+191	+4.7	+244
רפרין 5.0	2040	160	+27	+1.3	+174
ח.ב.ל. 1.0	2970	799	+110	+3.9	+226
ח.ב.ל. אופ 1	2630 תב	149	-200	-7.1	-179
יאה 1.0	4310	451	+200	+4.9	+531
לבידי אשקלון 1.	428	5905			+716
לבידאשקלון אופ1	620	1907			+209
מדלס ב 0.5	25500	13.0			+7.0
מפעלי ניר 10.0	158500	59.0	+2500	+1.6	+101
סקאבריה 1.0	1794 תב	268	+100	+5.9	+292
רים 0.1	3266	340			-92.0
רים 0.4	1800	312	-10	-.6	-696
תעל ב 0.2	12400	180			+50.0

תעשיות שונות

אלומית 1.0	3750	138			+228
אלומית 5.0	2050	73.0			+223
אברין 1.0	2693 תב	334	+245	+10.0	+247
אברין 5.0	1300	917	+37	+2.9	+812
אברין אופ א	856 תב	1195	+126	+17.3	+1253
חמיקה יוד 1.0	9050	141	+280	+3.2	+92.0
דיקה 1.0	5335 תב	57.9	+485	+10.0	+95.7
דיקה 5.0	* 2410	311	+100	+4.3	+64.9
* ביצוע חלקי 88.52%					
ה.ג.פולק 1.0	7560 תב	467	-840	-10.0	-452
ה.ג.פולק 5.0	4257	718			+560

השקעות תעשיה

ברכזות ב 0.1	6520	621			+536
סד כל 1.0	5350000	1.2	+50000	+4.9	+1.2
כלל תעשיות 1.0	1425	22579			+22257

מאגרי סכנולוגיה	466	3755			-1807
מאגרי סכנו אופ 1	370	4298			+3249

מחקר ופיתוח

אמצעים מתוחכמים	* 1730	258	-10	-.6	-72.0
* ביצוע חלקי 92.30%					
גליל סכנולוגיות	521	5829	+18	+3.6	+11154

דלק ונפט

דלק חיפושים1.0	2548	1034	-2	-.1	-154
דלק חיפושים5.0	1125	1437	+25	+2.3	+1719
דלק נפט אופ 2	570	2430	-26	-4.4	-3823
פז חיפושי נפט	10980	191	-220	-2.0	-136
סראוויל 1.0	1700				
סראויל 5.0	601	250	+1	+.2	+216
י.ג.א.ל. 5.0	1170	1015	+21	+1.8	+1778
מ.ג.ג. 1.0	1849	131	+62	+3.5	+124
מ.ג.ג. 5.0	802	2453			+2196
סיסמיקה 1.0	— הפסקת מסחר —				
סיסמיקה 5.0	— הפסקת מסחר —				
סיסמיקה אופ 1	— הפסקת מסחר —				
פראויל ב 0.3	2690	129	+40	+1.5	+84.0
צפון אמר נפט 1.	215	3299	+3	+1.4	+2996
צפון אמר נפט 5.	161.0	3258	+5.0	+3.2	+3098
צפון אמר נפט אופ2	* 415	800	+24	+6.1	+730
* ביצוע חלקי 66.10%					
נפטא ש	1000000				+1.0

נסחרות במט"ח

נזית מ	233	100	-3	-1.3	-309

שערי מטבע חוץ ביום 24.2.86

המטבע	משיכות	לאומי קניה	לאומי מכירה	הפועלים קניה	הפועלים מכירה	דיסקונט קניה	דיסקונט מכירה	שטר קניה	שטר מכירה	העברות והמחאות			
[illegible]	[illegible]	[illegible]	[illegible]	[illegible]	[illegible]	[illegible]	[illegible]	[illegible]	[illegible]	[illegible]	[illegible]	[illegible]	[illegible]

דולר יציג: 1.4766 **דולר נוסעים:** 1.7516 **דולר שחור:** 1.58—1.59

שערי אגרות חוב 3.3.86

הסידרה	השער	השינוי בנקי
4% מלווה פיתוח (100% הצמדה)		
ש4003	462101.0	24 02
ש4004	460000.0	
4.25% מלווה מדינה (שגיא)		
ק-301 תשואה 5.11%		
4101	260.3	+.7
ק-302 תשואה 5.38%		
4102	103.0	-.1
4103	98.7	-.1
4104	95.4	-.1
ק-321 תשואה 5.35%		
4301	95.5	+.2
4302	90.8	+.2
4303	90.1	+.3
4304	88.5	+.2
311 תשואה 5.26%		
4201	87.8	+1.8
3% מלווה מדינה (גליל)		
ק-201א תשואה 2.90%		
ש3601	30303.0	+73.0
ק-202ב תשואה 2.92%		
ש3602	27885.0	+67.0
2027 א תשואה 2.84%		
ש3603	26019.0	+62.0
ק-202 תשואה 2.82%		
3604	23372.0	+56.0
ק-203 תשואה 2.84%		
ש3605	21315.0	+236.0
ש3606	20081.0	+225.0
ש3607	18655.0	+212.0
ש3608	17653.0	+204.0
ק-204 תשואה 2.95%		
ש3609	16722.0	+195.0
ש3610	15076.0	+175.0
ש3611	14856.0	+176.0
ש3612	14419.0	+173.0
ק-205 תשואה 3.25%		
3613	13364.0	+32.0
ש3614	12818.0	+31.0
ש3615	11850.0	+29.0
ש3616	10823.0	+26.0
ק-206 תשואה 3.55%		
ש3617	10044.0	+46.0
ש3618	9523.0	+43.0
ש3619	8752.0	+40.0
ק-207 תשואה 3.64%		
ש3620	8228.0	+20.0

הסידרה	השער	השינוי בנקי
ש3621	7810.0	+19.0
ש3622	7037.0	+15.0
ק-208 תשואה 3.32%		
ש3623	6862.0	+167.0
ש3624	6459.0	+159.0
ק-209 תשואה 3.60%		
ש3625	5805.0	+113.0
ש3626	5365.0	+105.0
ש3627	4972.0	+99.0
ק-210 תשואה 3.85%		
ש3628	4506.0	-16.0
ש3629	4218.0	-15.0
ש3630	3984.0	-14.0
ק-211 תשואה 4.02%		
ש3631	3617.0	-17.0
ש3632	3403.0	-18.0
ש3633	3212.0	-16.0
ק-212 תשואה 3.75%		
3634	2876.0	-49.0
ש3635	2776.0	-47.0
ש3636	2672.0	-45.0
ק-213 תשואה 4.05%		
ש3637	2458.0	+6.0
ש3638	2286.0	+5.0
ש3639	2091.0	+6.0
ק-214 תשואה 4.02%		
ש3640	1725.0	-21.0
ש3641	1492.0	-19.0
ק-215 תשואה 3.78%		
3642	1355.0	+42.0
ש3643	1175.0	+37.0
ק-216 תשואה 3.10%		
3644	1099.0	+14.0
3645	990.3	+12.4
4.25% מלווה מדינה (גליל)		
ק-251 תשואה 5.50%		
3701	759.6	-8.4
ק-252 תשואה 4.93%		
3702	603.1	+18.9
ק-253 תשואה 3.50%		
3703	512.4	-2.3
3704	438.3	-2.0
ק-261 תשואה 5.54%		
3751	229.3	+.6
ק-262 תשואה 5.15%		
3752	* 94.8	+2.9
3753	* 90.7	+2.8
ק-263 תשואה 5.69%		

הסידרה	השער	השינוי בנקי
3754	78.5	-2.0
ק-271 תשואה 5.35%		
3901	86.3	+1.3
3902	82.1	+1.3
3903	81.4	+1.3
3904	80.0	+1.3
4% מלווה פיתוח (90% הצמדה)		
ש3105	244500.0	
ש3106	237500.0	+2000.0
ש3107	234000.0	
ש3108	222500.0	
ש3109	220000.0	
ש3110	219900.0	
ש3111	214700.0	
ש3112	213700.0	
ש3113	212700.0	+100.0
ש3114	206950.0	+50.0
ש3115	204500.0	+1500.0
ש3116	196650.0	+1000.0
ש3117	205650.0	
ש3118	198200.0	+100.0
7%-6%-4% מלווה פיתוח המדינה		
ש3201	168500.0	-1000.0
ש3202	169600.0	
ש3203	168400.0	
ש3204	163301.0	+1.0
ש3205	163400.0	+2000.0
ש3206	161000.0	+2346.0
ש3210	161310.0	
ש3211	156000.0	+600.0
ש3212	152000.0	-1500.0
ש3213	145000.0	-600.0
ש3214	142200.0	
6%		
ש3501	134400.0	
ש3502	135700.0	+1000.0
ש3503	123800.0	
ש3504	120000.0	
ש3505	115500.0	-1500.0
7%		
ק-701 תשואה 4.65%		
ש3521	117295.0	+298.0
ש3524	110652.0	+281.0
ק-702 תשואה 4.53%		
ש3522	112679.0	+538.0
ש3523	106304.0	+479.0
ק-703 תשואה 4.66%		
ש3525	108451.0	+487.0
ש3526	108217.0	+494.0

הסידרה	השער	השינוי בנקי
ש3527	106029.0	+484.0
ש3528	103086.0	+479.0
ש3529	102805.0	+262.0
ש3530	100399.0	+255.0
ש3531	100024.0	+254.0
ש3532	97093.0	+247.0
ש3533	96884.0	+246.0
ש3534	91260.0	+232.0
ק-705 תשואה 4.71%		
ש3535	91292.0	+100.0
ש3539	86009.0	+92.0
ק-706 תשואה 4.70%		
ש3536	91170.0	+100.0
ש3537	91025.0	+99.0
ש3538	85673.0	+93.0
ש3540	85418.0	+89.0
ש3541	82515.0	+86.0
ש3542	82334.0	+82.0
ש3543	78259.0	+77.0
ק-707 תשואה 4.64%		
ש3544	78523.0	+199.0
ש3546	76545.0	+195.0
ש3547	76303.0	+194.0
ש3548	76183.0	+194.0
ש3550	72223.0	+157.0
ש3551	71824.0	+156.0
ק-708 תשואה 4.70%		
ש3545	76164.0	+194.0
ש3549	71860.0	+183.0
ש3552	65868.0	+143.0
ש3554	66673.0	+175.0
ש3555	68673.0	+175.0
ק-709 תשואה 4.71%		
ש3553	68316.0	+397.0
ש3571	59009.0	+359.0
ק-710 תשואה 4.70%		
ש3556	65396.0	+475.0
ש3558	65253.0	+483.0
ש3559	62913.0	+466.0
ש3560	59497.0	+448.0
ש3561	59261.0	+447.0
ק-711 תשואה 4.73%		
ש3557	65925.0	+37.0
ש3572	59738.0	+27.0
ק-712 תשואה 4.73%		
ש3573	59266.0	+8.0
ש3574	54634.0	+8.0
ש3577	54556.0	+4.0
ש3578	50350.0	+3.0
ק-713 תשואה 4.79%		
ש3575	54275.0	+237.0
ש3576	54060.0	+237.0
ש3579	49819.0	+221.0
ק-714 תשואה 4.74%		
ש3580	46507.0	+355.0
ש3581	42249.0	+327.0
ש3582	38904.0	+307.0
ש3583	36107.0	+289.0
ק-715 תשואה 4.76%		
ש3584	34279.0	-153.0
ש3585	32446.0	-162.0
ש3586	29349.0	-152.0
ש3588	30627.0	-142.0
ק-716 תשואה 4.42%		
ש3587	31173.0	+607.0
ש3591	28377.0	+563.0
ש3592	28332.0	+562.0
ש3593	28266.0	+503.0
ק-717 תשואה 4.80%		
ש3589	27917.0	+71.0
ש3594	26579.0	+68.0
ש3596	25560.0	+64.0
ש3597	25246.0	+65.0
ק-718 תשואה 4.75%		

הסידרה	השער	השינוי בנקי
ש3590	27812.0	-130.0
ש3595	26459.0	-128.0
5% מלווה פיתוח ומדינה (בחירה)		
ק-101 תשואה 4.56%		
ש2001	114632.0	-139.0
ש2002	114181.0	-141.0
ק-102 תשואה 4.54%		
ש2003	109917.0	+650.0
ק-103 תשואה 4.50%		
ש2004	110818.0	+241.0
ק-104 תשואה 4.52%		
ש2005	103738.0	+184.0
ש2006	106972.0	+228.0
ש2007	104866.0	+224.0
ק-105 תשואה 4.54%		
ש2008	103755.0	+95.0
ש2012	101448.0	+87.0
ש2015	98719.0	+78.0
ק-106 תשואה 4.59%		
ש2009	105246.0	+53.0
ק-107 תשואה 4.66%		
ש2010	104267.0	-14.0
ש2011	102240.0	-14.0
ש2013	102100.0	-24.0
ש2014	99402.0	-24.0
ק-108 תשואה 4.70%		
ש2016	100207.0	+125.0
ש2018	97492.0	+116.0
ש2021	94203.0	+107.0
ק-109 תשואה 4.59%		
ש2017	96940.0	+482.0
ש2019	96583.0	+489.0
ש2020	93752.0	+475.0
ק-110 תשואה 4.34%		
ש2022	88653.0	+351.0
ק-111 תשואה 4.46%		
ש2023	89268.0	+765.0
ק-112 תשואה 4.45%		
ש2024	83120.0	+619.0
ש2027	80071.0	+608.0
ש2031	73939.0	+586.0
ק-113 תשואה 4.50%		
ש2025	83701.0	+629.0
ש2026	83306.0	+629.0
ק-114 תשואה 4.68%		
ש2028	80191.0	-420.0
ש2030	76178.0	-417.0
ק-115 תשואה 4.49%		
ש2029	75878.0	+192.0
ש2033	69696.0	+176.0
ש2035	63895.0	+138.0
ק-116 תשואה 4.40%		
ש2032	74651.0	+188.0
ש2034	70449.0	+153.0
ש2036	66758.0	+168.0
ק-117 תשואה 3.55%		
ש2037	ק 64431.0	+1890.0
ש2052	ק 54023.0	+1702.0
ק-118 תשואה 4.59%		
ש2038	63151.0	+160.0
ש2040	60711.0	+154.0
2051	57574.0	+146.0
ק-119 תשואה 4.25%		
ש2039	60773.0	+685.0
ש2041	57492.0	+661.0
ק-120 תשואה 3.32%		
ש2053	54886.0	+134.0
ק-121 תשואה 1.15%		
ש2054	53676.0	-198.0
ש2056	49921.0	-191.0
ש2058	45481.0	-181.0
ק-121ד תשואה 0.13%-		
ש2060	43963.0	-477.0

הסידרה	השער	השינוי בנקי
ש2055	52039.0	+123.0
ש2057	48167.0	+115.0
ש2059	43803.0	+104.0
ק-123א תשואה 0.29%-		
ש2061	34951.0	+1091.0
ק-123ב תשואה 0.52%-		
ש2062	32272.0	+222.0
ק-123ג תשואה 0.20%-		
ש2063	30504.0	+915.0
דולים		
ם 16	103.6	
ם 17	102.7	
ם 18	102.0	+.1
ם 19	102.4	-1.0
ם 20	102.3	+.4
ם 21	102.0	+.6
ם 22	99.7	
ם 23	91.2	+1.6
ש24	88.0	+1.2
ש25	88.6	+.8
ש26	89.4	-.4
ש27	88.6	+1.2
ש28	92.0	+1.4
ש29	ק 90.7	27 02
ש30	93.5	+1.6
ש31	98.0	
32	92.5	+2.4
33	99.0	26 02
מ"ג 34	104.0	
אגרות חוב צמודות לדולר (100%)		
מ"פ	200.0	
מ"פ	1160.0	
מופ-אלסינט	— הפסקת מסחר	
"יאדמוני" צמוד דולר ריבית		
ק-601 תשואה 8.03%		
סר' 2501	153.4	-.8
סר' 2502	150.8	-.7
סר' 2503	145.9	-.7
ק-602 תשואה 8.00%		
סר' 2504	145.3	+.5
סר' 2505	139.7	+.4
ק-603 תשואה 7.86%		
סר' 2506	135.1	+.8
סר' 2507	130.4	+.8
ק-604 תשואה 6.70%		
סר' 2508	97.7	+1.0
"ירמוני"-צמוד דולר ריבית קבועה		
ק-901 תשואה 9.07%		
7001	224.5	+5.1
7002	219.6	+4.5
ק-902 תשואה 9.10%		
7003	206.0	+2.8
7004	191.4	+2.3
ק-903 תשואה 9.15%		
7005	178.6	-.3
ק-904 תשואה 9.30%		
7006	167.3	+.1
ק-905 תשואה 9.47%		
7007	155.1	+.2
7008	152.5	+.2
ק-906 תשואה 9.08%		
7009	149.5	+1.4
ק-907 תשואה 9.10%		
7010	140.6	+.5
ק-908 תשואה 9.16%		
7011	132.6	+.9
7012	127.9	+.9
ק-909 תשואה 9.07%		
7013	121.1	
ק-910 תשואה 9.12%		

הסידרה	השער	השינוי בנקי
7014	105.2	+.3
ק-911 תשואה 9.34%		
7015	86.7	+.1
7016	88.8	+.1
7017	88.0	+.1
7018	87.8	+.1
7019	88.2	+.2
7020	88.0	+.1
7021	87.1	+.1
7022	86.8	+.1
ק-951 תשואה 8.85%		
7201	87.1	+1.5
"גלבועי" צמוד דולר ריבית		
ק-801 תשואה 2.24%		
ש6101	12017.0	+55.0
ק-802 תשואה 2.54%		
ש6102	7240.0	+12.0
ק-803 תשואה 2.50%		
ש6103	6567.0	+47.0
ק-804 תשואה 2.65%		
ש6104	6024.0	+1.0
ש6105	5701.0	+2.0
ק-805 תשואה 2.78%		
ש6106	5492.0	+1.0
ש6107	5290.0	+2.8
ק-806 תשואה 3.00%		
ש6108	3770.0	+1.0
ש6109	3587.0	+1.0
ש6110	3527.0	+1.0
ק-807 תשואה 2.89%		
ש6111	2971.0	+21.0
ש6112	2881.0	+20.0
ק-808 תשואה 2.98%		
ש6113	1955.0	+30.0
ק-821 תשואה 3.96%		
ש6151	746.0	+.2
ש6152	714.9	+.2
ק-822 תשואה 3.98%		
ש6153	620.0	-2.1
ש6154	608.8	-2.2
ק-823 תשואה 3.21%		
ש6155	417.8	+11.7
ק-824 תשואה 3.86%		
ש6156	321.3	+4.6
ק-825 תשואה 3.82%		
ש6157	241.6	+2.9
ש6158	228.8	+2.7
ק-826 תשואה 4.00%		
6159	190.4	+.1
ק-827 תשואה 3.90%		
6160	180.1	+.1
6161	174.2	
ק-828 תשואה 3.93%		
6162	156.8	
ק-829 תשואה 3.90%		
6163	146.1	+.2
6164	140.4	+.1
ק-830 תשואה 3.50%		
6165	136.5	+3.7
ק-831 תשואה 3.90%		
6166	125.9	
6167	123.1	+.1
6168	121.1	
ק-832 תשואה 3.92%		
סר 6169	113.6	
ק-833 תשואה 3.86%		
6170	107.5	+.6
ק-834 תשואה 3.80%		
6171	76.6	+.7
6172	75.5	+.7
ק-851 תשואה 4.00%		
6801	81.7	+.8

השקעה כדאית לטווח קצר בריבית משתנה
פק"מ נ"ד
ריבית פק"מ ל־7 ימים או ריבית במרווח קבוע מה פריים. הגבוה מבין השניים.
בנק לאומי

שערי קרנות נאמנות

שם הקרן	מחיר: היחידה	מחיר: המדיון	שם הקרן	מחיר: היחידה	מחיר: המדיון
[illegible]	[illegible]	[illegible]	[illegible]	[illegible]	[illegible]

מלונות דן ירכשו אסטוריה תמורת 9.7 מיליון דולר

מאת דרור שרביט

מלונות דן ירכשו את מלון אסטוריה בתל-אביב תמורת 9.7 מיליון דולר. הרכישה תהיה רק של הנכס ללא כל התחייבות. בנק הפועלים יממן חלק ניכר מההשקעה באמצעות העברת הלוואה שנתן לבעלים הקודמים של המלון.

במלון אסטוריה 500 חדרים ולפיכך מחיר העיסקה מייצג שווי של כ-20 אלף דולר לחדר. מחיר זה נמוך יחסית לעסקות אחרות בענף המלונאות והוא נובע, כפי הנראה, מהמצב הלחוץ של המוכרים — "אסטוריה 1971". כאשר מלונות דן גייסו הון בבורסה, לפני ארבע שנים, הוערך כל חדר בשווי של כ-50 אלף דולר.

תשקיף ההנפקה של מלונות דן לגיוס כ-5 מיליון דולר, באמצעות הנפקת איגרות חוב צמודות מרק בערך כולל של כ-11.5 מיליון מרק מוסר כי נחתם הסכם עקרוני לרכישת המלון. 8 מיליון דולר מתמורת העסקה ישולמו במזומן. בעלי המניות של חברת "אסטוריה" הינם חברת "לנדקר" (50 אחוז) ושני משקיעים מארה"ב (לשעבר ישראלים) דאריו סין (25 אחוז) וג'רי אירן (25 אחוז).

ביום הון נוסף על ידי מלונות דן שימש לבורסה הזדמנות לתבוע שינוי הסכם הניהול של בעלי השליטה במלון ולהצמיד את רווחי הניהול לרווח המתואם של הרשת. מתברר שבשנה שהסתיימה ב-28 לפברואר 85 משכו בעלי השליטה במלון כ-1.5 מיליון דולר, בהתאם להסכם ניהול הקודם, זאת בשעה שהרווח הנקי המתואם של הרשת הסתכם בכ-900 אלף דולר.

הסכם הניהול החדש מגביל את גובה דמי הניהול עד ל-7.5 אחוזים מהרווח המתואם לפני מס ברשת. עם זאת לגבי השנה שהסתיימה בסוף פברואר 86 הותר לבעלים למשוך דמי ניהול על בסיס של פחת היסטורי, ולא פחת מתואם, זאת מאחר שטענו כי אין משמעות כלכלית להתאמת הפחת מאחר שהרשת נמצאת בהתחדשות ותמורת וגורם הפחת בה מבוטל.

האג"ח המונפקות על ידי מלונות דן יהיו צמודות מרק בריבית לציבור ועוד 2.25 אחוזים, ריבית זו שקולה כיום ל-6.75 אחוזים.

חשש באוצר:

צפויות חריגות תקציב במאות מיליוני דולר

בכירים באוצר: יש צורך בהחלטות על קיצוצים נוספים

מאת סופרו הכלכלי של "דבר" בירושלים

חריגות בסך מאות מיליוני דולרים צפויות בתקציב המדינה בשנה הקרובה, כך מעריכים גורמים בכירים במשרד האוצר. החריגות הן תוצאה של החלטות ממשלה שאינן מתבצעות, תוספת הצעות שכבר הוחלט עליה וכאלה שעוד צפויות וכן תשלומי שכר גבוהים מהצפוי. כל אלה יחייבו לדעת גורמים בכירים באוצר לקבל החלטות חדשות על קיצוצים בתקציב המדינה.

מסמך שהוכן במשרד האוצר מלמד כי שורה ארוכה של החלטות ממשלה בהיקף כולל של 300 מיליון דולר אינן מובאות כלל לאישור הכנסת וזאת חודש ימים בלבד לפני תחילת שנת התקציב 1986/87. מדובר בהחלטות בממשלה במסגרת הקיצוצים בתקציב: המשך ביטול קיצבת ילד ראשון של הביטוח הלאומי בסך 30 מיליון דולר בשנה, קיצוץ קיצבאות זיקנה ומיסוי קיצבאות אלה 65 מיליון דולר, אגרות חינוך – 24 מיליון, ביטול רבע נקודת זיכוי לבודדים וזוגות ללא ילדים – 40 מיליון, הגדלת המס הסקבילי – 4 מיליון, הגדלת התשלומים לקופת חולים – 15 מיליון דולר, קיצוץ בשעות הוראה בבתי הספר – 42 מיליון, מיסוי דמי לידה – 5 מיליון דולר ועוד.

במסמך נאמר כי "ללא טיפול מזורז החלטות אלה צפויות חריגות תקציביות בשנת התקציב 1986 שיגרמו לזעזועים מיותרים במערכת המשקית והתקציבית". בנוסף לכך כבר הצטברו החלטות חדשות, שיגדילו את הוצאות הממשלה מעבר למה שנקבע בהצעת התקציב שהוגשה לכנסת: 30 מיליון דולר לביטחון ו-20 מיליון דולר לשכר הסוהרים. על שולחן הממשלה גם מונחת הצעה של משרד העבודה והרווחה להגדיל את ההכנסות לבעלי הכנסות נמוכות ולקשישים בסך 150 מיליון דולר בשנה.

תביעות צפויות גם בתחום השכר, מעריכים באוצר. במשכורות הקרובה יתבצע הדירוג בשכר העובדים בשירות הציבורי והתווספו שתי דרגות עליוניות לסולם השכר. כתוצאה מכך ישולמו בשירות הציבורי תוספת שכר שינועו בין 2 אחוזים עד 30 אחוז בדרגה העליונה. הסגל האקדמי במוסדות להשכלה גבוהה יקבל במשכורות הקרובה תוספות שינועו בין 15 אחוז ל-30 אחוז. דיונים מתקיימים גם לגבי תוספת שכר למורים ולאחיות.

כל אלה גורמים באוצר לחשש מפני פריצת מערכת השכר לקראת חידוש הסכמי העבודה – פריצה שתבוא לידי ביטוי גם בהגדלת הוצאות הממשלה וכן לגידול הביקושים המקומיים. בעקבות זאת מעריכים באוצר כי תוך חודשים ספורים יהיה צורך לקבל החלטות חדשות לקיצוץ תקציב המדינה – וזאת עוד לפני שמביאים בחשבון את סכומי הסיוע למפעלים במצוקה.

מקבצי הון / שמואל רוזנבלום

הבורסה חוגגת

הבורסה לני"ע מתעוררת לחיים, הגיע הזמן שהשכיב-מרע יראה סימני חיים, כמעט התייאשנו. מחזורי המסחר הגיעו לשיאים של 5–6 מיליון דולר ליום, ישנה התעניינות מעבר לשחקנים המושבעים הרגילים, יש שחקני חיזוק בולטים, שהטוב מביניהם קרוי בודדי התפ"סים. הבנקים משלמים ריבית תפ"ס-פק"מ בסר"ג של 10% לשנה לערך ואולי מעט יותר. לפיכך שיטת האלטרנטיבה הידועה פועלת לכיוון הבורסה, בהעדר השקעות מעניינות אחרות. צריך לזכור מספר כללים: א. כל מה שעולה גם יורד. ב. לכל עליה יש גבול. ג. העסק נויל על גבול העצבנות וכל שינוי יכול לקבוע כיוון זה או אחר.

כיוון שבינתיים הדאגה בעיצומה מכיוון שעד ההכרעה הבאה בנוגע להטלת מס רווחי הון על הבורסה עשויות לחלוף מספר יממות בואו נבחן מספר אפיקי ני"ע מדוברים, תוך הדגשה ברורה וחד-משמעית שאין בכוונה שלנו משום המלצה כלשהי ואפילו לא הדרכה, סתם שיחת התוודעות קלילה ותו לא.

הבנק הבינלאומי – מאזן יתפרסם בקרוב, גם אם הנהלת הבנק תכחיש אודות דיבידנד מזומן גבוה אזי למרות הכל ישנו סיכוי מעבר לסביר שהמאזן יהיה נאה ויצביע על רווחיות גבוהה. הבנק יחלק דיבידנד מזומן נאה למדי שעשוי לגרום סביב 100%–200% לערך.

ים המלח – מניה טובה כהרגלה מימים ימימה, מצויה בשפע בקרנות הנאמנות השונות.

דלק – מעורבים בה שלושת הבנקים הגדולים, המתחרים במניה ניכרים, ני"ע שלושת הגדולים משחקים בו לא כ"כ אהוב שכן האינטרסים משתנים בקצב מהיר מדי.

סקטור הביטוח – לא מעניין בשלב הנוכחי.

סקטור התעשיה – מספר מניות בסקטור זה עדיין מצויות ברמה נמוכה למדי לאור המכפיל והשווי הכלכלי האמיתי הטמון בהן. מניות מסויימות בענף המתכת ובענף החשמל והאלקטרוניקה מעוררות עניין, בעיקר דווקא החברות הקטנות יחסית.

סקטור ההשקעה – דיסקונט השקעות, אי.די.בי. פיתוח ונוספות מעניינות למדי, בוודאי לעומת קרנות נאמנות המתמחות במניות וכל שכן לעומת פיקדונות נושאי ריבית שקלית.

מניות בנקאיות – בתשואה של 15% מעניינות מאוד. צריך לקחת בחשבון שמדובר במעט למעלה מאחוז ריבית חודשי – דבר העומד כרגע כנגד האינפלציה הזוחלת. משחקי תשואה אפשריים בהחלט, אם כי צריך להזהר בימים שקרנות הנאמנות "עובדות" בבנקאיות שכן אז הכל כמעט יכול להתרחש.

איגרות חוב – האינפלציה נבלמה לפחות זמנית, האם האג"ח ימשיכו לרדת סביר להניח שיגיעו לתשואות מעניינות ואזי גם נחזה ברכישים גדולים מחפשי מציאות.

מטבע חוץ – בשלב הנוכחי לא נראה צורך בפיחות. גם אם יתבצע פיחות הוא לא צריך להיות בשיעור משמעותי השווה להסיט לעברו סכומים גדולים להתבצרות. הדולר יורד בשווקים העולמיים וגם זה תורם לאי הצורך בפיחות.

אסור להסתחרר מאידך מהאופציה של אמבנים שעלתה ב-113% לערך או מני"ע דומים, הכל יכול כאמור להתהפך ומהר, יחד עם זאת החודשים הקרובים עשויים להיות חודשי בורסה פורים למדי, וזהו אחד מהסממנים הבולטים לאמון ולהצלחה של התוכנית הכלכלית.

סיפורים קטנטנים

א. אברהם גינדי – שוחרר בערבות ממעצר. די בכך על מנת להעלות את מניות גינדי ב-70% לערך בשבוע אחד קצרצר. סימן לשוק גואה ולפעילות עירנית, מעט ספקולטיבית. לכל אלה שמתפלאים על העליות החדות בגינדי מהראוי להזכיר שבטרם העליות המניות "בשחור" בלמעלה מ-95% מערכן.

ב. משולם לוינשטיין – עומד לחלק 1000% מניות הטבה. לוקחים נייר ומחלקים אותו לאלף חתיכות חוץ משער אפסי זול לא מקבלים מאומה. מספיק כנראה על מנת לצבור עליות שערים של למעלה מ-110% בשבועיים בלבד.

ג. רסקו – רק לפני זמן קצרצר עמדה החברה בפני קשיים ניכרים עד שנייטי קירש וה"ה גאמן ותג'ר נפרדו ע"י חלוקת רסקו וישרס. מספיק כנראה כסיבה הגיונית לעליות שערים אדירות בשבוע שחלף. אולי בעצם רסקו מציאה שאנו לא ידענו על קיומה.

ד. מקסימה – מעטים שמו לב לחברה המעולה הזו. דעו לכם שזוהי אחת ממניות העתיד בבורסה שלנו. ניהול נכון, מאזנים יפים ועתיד ורוד לא כ"כ בזמן הרחוק. שימו לב.

בילו – תזכורת נוספת

הכרוניקה העיתונאית סיפרה באחרונה אודות מכירת ביח"ר לשוקולד ירושלמי בשם בילו. הסך ששילם הקונה תמורת ביח"ר היה 100,000 $ בלבד.

בא לי לבכות כשאני נזכר בשמואל דכנר וחבורת המוצ'אצ'וס שלו, שהרגו כמוכי אמוק במרחבי השוק הישראלי ורכשו מכל הבא ליד בכל מחיר דמיוני אפשרי (ארדט, אהליהב). הסיפור על דכנר ישן, יש לו זקן כמעט כלאליהו הנביא. ביח"ר בילו לשוקולד הזכיר לי את דכנר שוב.

כל עסק שזז, נשם או הוצא למכירה השריף דכנר עמד באיזור מוכן לשליפה. החבורה נקראה בעולם העסקים "מאגרים", שם מרשים מלא אשליות. השיטה היתה כדלקמן – קונים עסק ולא משנה המחיר, משלמים כמה שפחות במזומן וכמה שיותר במניות של מאגרים, ולא משנה כמה למה ומהיכן, מכינים תשקיף וב"ה הציבור ירכוש. שיטה מקובלת באותם ימים. הציבור סלח ושכח את הלוקש שאכל במאגר ניכר. מאז הלוקש הזה הוא קיבל מאגרים נוספים בדמות סיסמיקה, דנות, אטלנטיק ונוספות.

דכנר בינתיים פרש בדרך זו או אחרת מעולם העסקים הישראלי חסר המעוף ונשאר קודרה מוזרה בעיני, שכן היה אדם מוכשר ביותר.

בסלט שרכש דכנר היו בדרות מרובות למכביר, היו גם מעט דברים שמהראוי להתגאות בהם, היו גם מספר מפעלים פשוטים שזיו לתעסוקה הולמת ומסודרת וטיפחו חלומות בכיוון שהפך במהרה לחלום באספמיא מוחלט.

אותם השיגו הפיטורים והקיצוצים ושכרם נשאר דל על גבול הבושה כפועלי ביח"ר "בילו", שלדעת ולתקוות "מאגרים" היה אמור להתהדרות לא פחות ולא יותר מאשר בחברת "עלית". אולי עכשיו, סוף-סוף יתחיל בילו לייצר סתם שוקולד פשוט ואכיל ויתן תעסוקה הולמת לעמל-ידיים, במקום הר מניות, שחלקו שווה לנייר וחלקו האחר – לצרור חלומות בנוסח המערב הפרוע.

כנופית המוצ'אצ'וס בשביתה זמנית. היא כללה את ח"כ שפירא, מודי גולדמן, ריגר פישמן וקשורים נוספים. אלוהים סלח: הפועלים הפשוטים – ספק.

★ הכותב הינו יועץ השקעות.

"מבטחים" מצמצמת מספר העובדים ומאחדת סניפים

מאת חיים ביאור

"מבטחים" – הגדולה מבין שבע קרנות הפנסיה ההסתדרותיות – תצמצם ב-1986 את מספר עובדיה בשיעור של ששה אחוזים. אשתקד הקטינה הקרן את מצבת כוח האדם ב-14 אחוז.

"מבטחים" מעסיקה כיום 1,000 עובדים – כשני שלישים מכלל כוח האדם המועסק בכל קרנות הפנסיה של ההסתדרות. מנכ"ל הקרן, עמוס ערן, מסר ל"דבר" שמספר העובדים יקוצץ על ידי פרישה טבעית ואי קבלת עובדים חדשים במקומם וכן על ידי עידוד פרישה מוקדמת מרצון. במקביל יצומצם היקף העסקתם של פנסיונרים. הוא ציין שרוב העובדים הזמניים שהועסקו במשרדי הקרן כבר פוטרו.

"מבטחים" החלה במיזוג של חלק מ-45 סניפיה ברחבי הארץ, בעיקר סניפים שמנהליהם פרשו לגמלאות. כך, לדוגמא, מוזגו הסניפים בנהריה ועכו ואילו סניף פרדס חנה מוזג עם סניפי חדרה וזכרון יעקב. בקרוב ימוזג סניף נס-ציונה עם הסניף ברחובות או ראשון לציון.

ערן מודאג מהעובדה שמספר גמלאי "מבטחים" גדל בקצב מהיר פי שניים מהגידול במספר המבוטחים שטרם פרשו לפנסיה, המכונים "פעילים". בעוד שבשנת 1984 עדיין היה גידול שווה במספר הגמלאים ובמספר המבוטחים הפעילים שבקרן, הרי אשתקד הופר האיזון ומספר הגמלאים החברים בקרן גדל בשיעור של 10 אחוזים, בעוד שמספר הפעילים עלה רק בחמישה אחוזים. להערכתו, ב-1986 תימשך מגמה זו ומספר החברים הגמלאים יגדל פי שניים מקצב הגידול של המבוטחים הפעילים. בסך הכל חברים ב"מבטחים" 400 אלף מבוטחים פעילים ו-43 אלף גמלאים.

מנכ"ל "מבטחים" ציין כי לטווח הנראה לעין אין לחשוש מהגידול המהיר יותר במספר המבוטחים הגמלאים לעומת הגידול במספר הפעילים, שפירושו גידול בהיקף ההתחייבויות שהקרן נוטלת על עצמה. הוא הטעים שהקרן איתנה מבחינה פיננסית ואקטוארית.

ב-1984 הצטרפו ל"מבטחים" 4,000 עובדי האוניברסיטה העברית ועתה מנהלת הקרן מו"מ מתקדם על צירופם של עובדי חברת החשמל ועובדי "בזק". הקרן תשקיע מאמץ בצירופם של עובדים מהתעשיות עתירות הידע, שרובם אינם מאורגנים בהסתדרות. בענף זה הצליחה "מבטחים" לחדור רק ל"אלסינט".

נסיון להגיע להסכמה על ערבויות של סוכני נסיעות

מאת דויד משיוב

תביעתו של משרד התיירות להסדיר את נושא מתן הערבויות של סוכני הנסיעות, כדי להבטיח את כספם של התיירים (הנכנסים והיוצאים) נמצאת בדיון בוועדה של הכנסת. בדיון שהתקיים בשבוע שעבר סוכם, כי משרד התיירות וסוכני הנסיעות יגיעו לנוסחה מוסכמת ועם נוסחה זו יחזרו לועדת הכלכלה של הכנסת.

בינתיים יש חילוקי דיעות בין הצדדים. משרד התיירות תובע, כי כל סוכנות נסיעות תפקיד ערבות בנקאית בהתאם לטבלת דירוג מסויימת החל מ-50,000 דולר. הערבות יכולה להגיע עד חצי מיליון דולר לגבי סוכנות נסיעות שיש לה מספר סניפים הפועלים במקומות שונים בארץ והפועלת כסיטונאית תיירות.

המצב הנוכחי הוא, שמשרד התיירות דואג לדרוש ערבות כתנאי למתן רשיון לסוכנות נסיעות. סכום הערבות כיום הוא 300,000 דולר למשרד ראשי ו-150,000 דולר לסניף. המציאות היא, כי הערבות נדרשות רק במשך שלוש השנים הראשונות לפעולת הסוכנות.

בשנת 1985 הפסיקו לפעול 30 משרדים של סוכנויות נסיעות לרבות סניפים של סוכנויות נסיעות (כולל 14 משרדי קופלא, מתוכם נסגרו בגלל התמוטטות פיננסית חברות גדולות כגון: קופל, נופש פלוס, ומעוף צ'רטר וחברות קטנות יותר כגון גלקסי טרוול והאוחים).

בישראל פועלים כיום 437 משרדים של סוכנויות נסיעות בעלות רשיון ממשרד התיירות, כולל 88 סניפים מורשים. ובידי משרד התיירות ערבויות בנקאיות רק לגבי 51 משרדים, כולל סניפים.

איגוד סוכני תיירות, המאגד יצרנים ומשווקים של חבילות תיור בשביל תיירים הבאים מחו"ל לישראל, שבאמצעותם מגיע הרוב המכריע של התיירות לישראל – מתנגד להצעת משרד התיירות מכמה טעמים: בקבלת ... תייר כהווה – גורם [illegible] השירותים הניתנים במסגרת מלון, בית הארחה, או אכסניה עד 80 אחוז ולעתים יותר. לפיכך נדרש שנושא הערבויות יוסכם בין הגורמים העסקיים הפועלים בענף.

התאחדות סוכני הנסיעות מציעה כי היא תקים קרן ערבות או ביטוח הדדי בה ישתתפו כל סוכנויות הנסיעות. קרן זו בהיקף של 1.5 עד 3.5 מיליון דולר אמורה לכסות נזקים שייגרמו, אם ייגרמו לנוסעים ותיירים.

התאחדות סוכני הנסיעות טוענת, כי כיום הם מציעים לכל נוסע מישראל לחו"ל לרכוש פוליסת ביטוח במחיר 7.5 דולר. פוליסה כזו מגינה על כל ההוצאות של הנוסע עד סכום של 6,000 דולר. סוכני הנסיעות מציעים לנוסעים לרכוש פוליסה זו, אולם הם אינם יכולים לחייב את הנוסע הרוכש אצלם טיסה או חבילת תיור לרכוש פוליסה זו והיא תלויה ברצונו הטוב של הנוסע.

כך או כך הצדדים הנוגעים בדבר יצטרכו להגיע לנוסחה מוסכמת כדי למנוע משר התיירות להטיל את הערבויות בתקנות [illegible]

ירידת המשיכה של פקדונות שקליים – מגורמי גיאות המניות

כלכלני אחד הבנקים מציינים הסיבות לעליות בשוק המניות

מאת סופרו הכלכלי של "דבר"

הגורם המכריע בהפניית כספים לשוק המניות הינו ירידת האטרקטיביות של אפיקי ההשקעה הסולידיים, מוערך בסקירת אחד הבנקים הגדולים על הסיבות שגרמו לגיאות מחודשת בשוק המניות בשבועות האחרונים.

כלכלני הבנק מציינים כי שוק המניות מאופיין לאחרונה במחזורי עסקות גדולים, פעילות ערה בכל מגוון המניות, מצד משקיעים מוסדיים ומצד הציבור, ובתשואות גבוהות ביותר תוך פרקי זמן קצרים – מאפיינים של תקופות גאות קודמות בשוק.

מהאספקט הכלכלי מונים כלכלני הבנק כמה סיבות לגיאות הנוכחית: המשק נמצא ברמת אינפלציה הנמוכה ביותר זה זמן רב, עם ציפיה להמשך המגמה; החולשות הדולר בעולם וירידת מחירי הנפט עשויות להשפיע לטובה על יתרות המט"ח של ישראל, עובדה המעודדת את המשך מדיניות הקפאת השקל מול הדולר; ירידת הריבית הקרדיטורית שהביאה להקטנת האטרקטיביות של ההשקעה בפקדונות שקליים – אם כי עדיין ניתן להשיג באפיק זה תשואה ריאלית.

דיונים בתוכניות הצמיחה ומתן אפשרות למפעלי תעשיה לגייס כספים באמצעות הנפקת אג"ח.

קיזמון של חברות שמחיר מניותיהן בבורסה נמוך משוויין הכלכלי.

כלכלני הבנק מציינים עם זאת שבשוק המניות אין הבחנה ברורה בין חברות בעלות בסיס כלכלי, שמניותיהן נמצאות ברמת שערים סבירה לבין חברות שלא נראה כי מצבן ישתפר – אלה גם אלה נהנות מעליות שערים בשל הגבעת השוק לעשיית רווחים על בסיס קצר, שאינה נשענת רק על גבגבות לטווח ארוך. תופעה זו גורמת למצב של חוסר פרופורציות בתיקי ההשקעות וכלכלני הבנק מייעצים למשקיעים לבחון את תיק ההשקעות שלהם ולשמור על יחס סביר בין אפיקי ההשקעה השונים.

בנק ישראל

חדש

הודעה על הוצאת מלווה קצר מועד

ביום 5.3.86 תונפקנה סדרות מילווה קצר מועד לפי הפירוט הבא:–

מספר הסדרה	כמות מוצעת במיליוני שקלים חדשים שווי נקוב	מועד הפדיון	ימים לפדיון
0416 א'	10	2.4.86	28
0516 ב'	40	1.5.86	57
0556 ג'	50	28.5.86	84

בקשות לרכישה של הסדרות תוגשנה באמצעות הבנקים וחברי הבורסה לניירות ערך, במחירים שיהיו נמוכים משווין הנקוב. יום המכירה הראשון לניירות ערך יהיה יום ג' 4.3.1986 (ערך יום ד' 5.3.1986).

ביום המכירה הראשון בבורסה ימכור בנק ישראל את מלוא הסכום המוצע או חלק ממנו כפי שיקבע על ידו.

הסדרות תסחרנה בבורסה לניירות ערך ביחידות של 100 שקל חדש שווי נקוב ותפדנה על ידי בנק ישראל בשווין הנקוב (100%), בתאריך הנקוב לעיל.

התנאים המחייבים לסדרות הנ"ל פורסמו בתקנות מילווה קצר מועד (סדרות מסוג א, ב' ג') התשמ"ד 1984 — קובץ תקנות מספר 4615.

פרסים נוספים אצל הבנקים וחברי הבורסה לניירות ערך.

משרד החינוך והתרבות
מערכת החינוך הטכנולוגי — החינוך הימי
מודיעה על משרה פנויה
לניהול בית-הספר הימי
"מבואות-ים" במכמורת

הכישורים הדרושים: רב-חובל או קצין מכונה ראשי, או קצין בכיר לשעבר בחיל-הים שפיקד על כלי שיט, או איש הוראה וחינוך בעל תואר שני שעסק בניהול בי"ס על-יסודי. נסיון באחד או יותר מהתפקידים רב-חובל. קצין מכונות ראשי, קצין בכיר בחיל-הים, ניהול בי"ס על-יסודי של עשר שנים לפחות, וכן נסיון רב בתחומי המינהל, הוראה והדרכה. ידיעת השפה העברית על בוריה, וידיעה טובה של שפה זרה נוספת.

כושר הבעה בכתב ובע"פ, כושר ניהול, כושר לנהל מו"מ ולקיים יחסי אנוש תקינים.

על המועמדים לצרף לבקשותיהם העתקי תעודות המוכיחות כשירותם למשרה, מבחינת השכלה ונסיון, וכן תולדות חיים, ולהעבירם אל: מערכת החינוך הטכנולוגי — החינוך הימי משרד החינוך ורח' גית, ירושלים — 91911.

המועד האחרון להגשת הבקשות הוא יום שני, ג' באדר ב' תשמ"ו (14 במרץ 1986).

הערה: [illegible] הוראה.

[illegible]
1981
[illegible]

מתפנה
מנהל תיפעול מפעל
[illegible]

לבית ספר תיכון התישבותי ב...רום
דרושים
א) מרכז ענף גן ירק
לעבודה מידית
(חובה מגורים במקום)
ב) מורה לתנ"ך
לחטיבה עליונה
לעבודה מידית.
לשנת הלימודים תשמ"ז:
א) מורה למתמטיקה
ב) מורה לפיסיקה
ג) מורה לביולוגיה
בדבר פרטים, נא לפנות להנהלת ביה"ס בטלפון 057-423847

עירית תל-אביב
מנהל ההנדסה
דרוש/ה
סגן/ית מנהל אגף התנועה
תאור התפקיד: [illegible]
הכישורים הדרושים: [illegible]
לפרטים נא לפנות למזכירות האגף טל. 437270

ידיעות אחרונות — הלוח הנפוץ ביותר — "דבר"

דלת נכסים [illegible]

עסקים [illegible]

משרדים
• למכירה משרדים 140 מ"ר + 5 קו' טלפון [illegible] 847345, 842345 [illegible]
• במלון גמרכז למכירה דירת 2.5 [illegible] 852749

הצעות עבודה
• דרושות כוחות עזר לעבודה [illegible] 03-721279
[illegible]

מכונית [illegible]

מציעים למכירה [illegible]

רוצים לקנות [illegible]

רהיטים [illegible]

שתיקות [illegible]

חיות בית [illegible]

פרסום [illegible]

הלוואות [illegible]

נרשמה לנישואין [illegible]

חוגים [illegible]

הברות [illegible]

רישוי והוראה [illegible]

[illegible]

מתיישבי זרעית נוטשים הבוקר את המושב – שביתת המושבים מתרחבת

מאת שמעון ויים, סופר „דבר" בצפון

בינוס של ראשי ישובי קו העימות בצפון לדיון בבעיות הישובים ובבעיות הבטחון השוטף ייערך מחר במועצה האזורית מבואות חרמון – על כך החליטו אתמול ראשי פורום ישובי קו העימות.

יו"ר הפורום יוסי גולדברג, יו"ר מועצת מטולה, אמר, כי אירועי הימים האחרונים בגבול הצפון ובגבול לבנון מחייבים את ישובי הצפון וראשיהם לקבוע דפוסי התארגנות חדשים. בסוף השבוע נפגש הפורום עם אלוף פיקוד הצפון אורי אור ושמע ממנו דיווח עדכני על המתרחש ברצועת-לבנון ועל אירועי הימים האחרונים באזור. אחדים מראשי הישובים הביעו דאגה נוכח האפשרות כי המחבלים וארגוני השמאל בלבנון ינסו להגביר את פעולות הטרור שלהם נגד ישובי הצפון.

בינתיים מחריפה שביתת המחאה של מושבי ההר בגליל המערבי. מתיישבי זרעית החליטו אמש באסיפה סוערת לפנות הבוקר את המושב ולעבור עם משפחותיהם להתגורר אצל קרובים במרכז הארץ, עד שייענו דרישותיהם. אתמול הצטרפו לשביתת אנשי זרעית גם אנשי המושבים נטועה, שתולה, אלקוש ואבן-מנחם.

20 מושבי ההר בגליל נתונים במצוקה כלכלית קשה. ארבעת המושבים שהצטרפו אתמול לשביתה דורשים פתרון להצטברות והשלמת מחיר התוצרת מאפריל 1984. אחד מחברי ועד נטועה, דני לגזיאל, מאר, כי חברי המושב קיבלו בשנתיים האחרונות תמורת הביצים ששיווקו מחיר שנע ב-10 עד 50 אחוז פחות מכפי שנקבע.

דרישה נוספת שלהם היא לשחררם מתיווכם של ארגוני הקניות ולהעביר אליהם במישרין את הכספים המגיעים.

במוצאי-שבת ביקר שר החקלאות אריק נחמקין במושב זרעית ונפגש עם תושבי המושב. השר אמר לתושבים, כי הוא מבין את קשייהם, אך אין באפשרותו לעזור להם בשום שאינו יכול לקחת מכסות ביצים מאזורים אחרים ולהעבירם לגליל בלי אישור הממשלה.

אתמול חזרו אנשי זרעית להתבצר במושבם. הם נעלו את השערים, החזירו את כלי-הנשק האישיים לבוחן הבטחון ואפילו את הרכב.

אנשי זרעית שלחו אתמול מברקים נוספים לראש הממשלה ובהם דרשו, כי יעביר להם את לוח הזמנים של עבודת הוועדה שמינה לטפל בעניינם.

תסיסה בין עובדי מכון „וולקני" לחקר החקלאות – על רקע הפרישות וההזנחה

מאת ארנון מגן, סופר "דבר"

מורת רוח רבה שוררת לאחרונה במכון „וולקני" לחקר החקלאות בבית-דגן על רקע ההרגשה, כי המכון מתנהל כספינה ללא קברניט. מנהל המכון, פרופ' גר לובנשטיין, שהוא בתוקף תפקידו זה גם המדען הראשי של משרד החקלאות, עומד לפרוש בעוד חודשיים, וטרם נמצא לו מחליף. כן פרש לאחרונה הסמנכ"ל לאמרכלות במכון, גבי מגל, וסגן המנכ"ל למחקר, פרופ' שמעון לביא, סיים את תפקידו ויצא לשנת שבתון.

ועדה מטעם המכון הציעה, בתום תשעה חודשי דיונים, כי במקום פרופ' לובנשטיין יבוא פרופ' יואש ועדיה, העובד עתה בחברה פרטית בארה"ב. פרופ' ועדיה, שכבר מילא תפקיד זה בעבר, הסכים לחזור אליו, וגם שר החקלאות אריק נחמקין סמך את ידו על ההצעה, אלא שברגע האחרון חזר בו פרופ' ועדיה מהסכמתו, לאחר שקיבל הצעת עבודה חדשה בארה"ב. עתה מחפשים מועמד אחר, וספק אם יספיקו למצאו עד פרישתו של פרופ' לובנשטיין.

במכון וולקני נשמעות גם טענות קשות על אופן ניהול המכון בידי פרופ' לובנסטיין, בעיקר בשנה האחרונה לכהונתו, שבה הרבה לנסוע לחו"ל לצורך מחקריו. הוא נעדר שבועות תמימים מן הארץ, בין השאר כאשר הרוחות במכון רגשו נוכח הקיצוצים בכוח-אדם ובתקציב. אנשים מבכירי המדע טוענים, כי חלק מנסיעות אלו היו בלתי-חיוניות, ומכל מקום, הוא היה צריך להימנע מהן נוכח המצב הקשה השורר במכון.

עוד אומרים במכון, כי דווקא על רקע המשבר שבו נתונה היום החקלאות בארץ, יש חשיבות כפולה ומכופלת לעבודתו התקינה של מוסד למחקר חקלאי, שיוכל לפתוח אופציות חדשות לחקלאים בארץ במקום אלה שנסגרו נוכח התחרות הקשה בחו"ל, ירידת המחירים בשולק העולמי וכיו"ב.

במשרד החקלאות נמסר, כי היתה זו שגיאה מצד הוועדה להציע מועמד אחד בלבד, ולא להכין מועמדים אפשריים אחרים. עם זאת הם אומרים, כי הם סמוכים ובטוחים, שתוך פרק-הזמן הקצר שנותר עד פרישתו של פרופ' לובנסטיין יימצא לו מחליף ראוי לשמו.

אם נקבל סיוע נוכל לקלוט עוד 500 עובדים – אומרים התעשיינים בבית-שאן

מאת יצחק מרידור, סופר „דבר"

בעלי מפעלים בבית-שאן, שנפגשו אתמול עם ועדת המנכ"לים המטפלת במוקדי אבטלה חמורים, אמרו לחברי הוועדה, שהתעשייתית הקיימת כיום בעיירה מסוגלת לקלוט במווח הקצר והבינוני כ-500 עובדים נוספים, בתנאי שהממשלה תקצה קרקעות לאזורי התעשייה, תיתן תנאים מועדפים לתוצרת של מפעלים שונים ותזרים אליהם הזמנות וסיוע מאסיבי מכספי הקרן לביטוח נגד אבטלה.

ועדת המנכ"לים בראשותו של מנכ"ל משרד העבודה צבי צילקר הגיעה אתמול לבית-שאן אחרי כמה דחיות. ראש המועצה המקומית שלמה בן לולו, השוהה בסיור לימודים בארה"ב, לא נכח במקום, וממלא-מקומו, יצחק וייצמן, הציג בפני הוועדה נתוני שירות התעסוקה, שעל-פיהם נרשמו בבית-שאן בחודש פברואר 603 דורשי עבודה והם 400 מקבלי דמי אבטלה.

מזכיר מועצת הפועלים פיני קבלו הציג בפני ועדת המנכ"לים תוכנית להבראת התעשייה בבית-שאן. הוא חלק על הנתונים של שירות התעסוקה, וטען, שהאבטלה בעיירה גבוהה בהרבה, מאחר שהרישומים אינם כוללים אקדמאים, סטודנטים וחיילים משוחררים שנאשו מלשכת העבודה. הוא הדגיש, כי גם לפי הנתונים הממשלתיים עוזבים 90 אחוז מכלל החיילים המשוחררים ילידי בית-שאן את העיירה לצמיתות.

מ"מ ראש המועצה הדגיש, שאחת הבעיות שבית-שאן מתלבטת בהן היא העדר רזרבה קרקעית לפתוח אזורי תעשייה. חברי הוועדה נפגשו עם מנהלי מפעלי תעשייה שונים, והם אמרו, שיש בכוחם לקלוט עובדים נוספים רבים והציגו את התנאים הדרושים לשם כך.

נמסר, שוועדת המנכ"לים תתכנס ביום ד' לדיון בממצאים שנאספו בבית-שאן.

יתרות מטבע-חוץ ירדו בחודש פברואר ב-72 מיליון דולאר – בגלל פרעון חובות

מאת סופרו הכלכלי של „דבר" בירושלים

יתרות מטבע-החוץ של ישראל ירדו בחודש פברואר ב-72 מיליון דולאר והן מסתכמות ב-3.78 מיליארד דולאר.

הירידה ביתרות נובעת מפרעון חובות הממשלה. בכך נמשכת הירידה ביתרות המטבע, לאחר רמת השיא שאליהן הגיעו בעקבות הסיוע האמריקאי.

בחודש פברואר ספגה הממשלה 221.7 מיליון ש"ח, לאחר שהזרימה 200 ש"ח בחודש ינואר. הספיגה נובעת בעיקר מגידול בהכנסות הממשלה, בעוד שהוצאותיה גדלו ב-2.5 אחוזים. הכנסות המדינה בפברואר 1986 הסתכמו ב-132 מיליון ש"ח, עלייה ריאלית של כ-10 אחוזים בהשוואה לחודש המקביל אשתקד.

הכנסות המדינה בתקופה אפריל – פברואר 1986 הסתכמו ב-10,669 מיליון ש"ח, כ-6 אחוזים מעל לרמה בחודשים המקבילים אשתקד.

הכנסות המדינה ממסי יבוא לסוגיהם וממס-ערך-מוסף דומות בקירוב לאלו של החודש הקודם, עובדה המבטאת יציבות בציפיות הצרכנים והיבואנים – נמסר מהאוצר.

הכנסות אגף מס-הכנסה הסתכמו בפברואר ב-615 מיליון ש"ח, עלייה ריאלית של 6.6 אחוזים בהשוואה לחודש המקביל אשתקד. בכל התקופה אפריל – פברואר 1986 גבוהות ההכנסות ב-8.3 אחוזים בהשוואה לתקופה המקבילה אשתקד.

נתוני האגף בבכאים המשך מגמה של רמה גבוהה יחסית של הכנסות מן הסקטור העסקי, ורמה נמוכה של הכנסות מן השכירים.

דוכן השירות למטיילים שהוקם בנחל עמוד – הוצת

מאת שמעון ויים, סופר „דבר" בצפון

אלמונים הציתו אתמול בלילה את דוכן השירות למטיילים שרשות שמורות הטבע הקימה באחרונה בנחל עמוד שבגליל ושנועד להיפתח לקראת הפסח.

דוכן המידע הזה עורר מחלוקת בין רשות שמורות הטבע לבין החברה להגנת הטבע, שאנשיה טענו כי הוא יפריע לנוף של הואדי.

יצירת הענק של נחום גוטמן ליובל תל-אביב נוסרה והושחתה וכמעט הוברחה

מנכ"ל מרכז הירידים נחום רז (משמאל) והרסטוראטור דורון לוריא ליד אחד מקטעי היצירה

מאת נתן רועי, סופר „דבר"

יצירת הענק של נחום גוטמן, שצויירה בשנת 1959 על 21 לוחות עץ גדולים בשביל תערוכת היובל של תל-אביב והוצגה ב„יריד המזרח" בעיר – כמעט הוברחה לחו"ל בסיום התערוכה. המבריחים תכננו להסוות את לוחות העץ הגדולים בארגזים ליצוא תערוכות לחו"ל, וכך להוציא את הציורים מהארץ.

מנכ"ל מרכז הירידים נחום רז גילה אתמול, שארבעה מ-21 לוחות העץ נוסרו, בהוראה מגבוה, נעשו מהם ציורים קטנים, והם ניתנו כמתנות למכובדים ולאנשי ציבור תל-אביבים. הפגיעה ביצירות אלו היתה בניגוד להחלטה של מועצה עירונית, שקבעה כי 21 הלוחות יאוחסנו, בסיום תערוכת יובל תל-אביב בבית-שנקר בתל-אביב. שאר 17 הלוחות המרכיבים את היצירה התגלגלו לבסוף אל מחסני „מרכז הירידים" והיו מונחים שם עד שנחום רז מצא אותם, לפני כמה חודשים.

היצירה של נחום גוטמן צויירה בשנת 1959 לכבוד יובל תל-אביב. רצף הציורים מתאר את תולדות העיר העברית הראשונה משנת 1905 ועד שנת 1918. שבה התגייסו רבים מתושבי העיר לגדודים העבריים. בארבעת הציורים החסרים מתוארים: זוג מטייל בחולות תל-אביב, הקונצרט הראשון בעיר, ד"ר חיסין על חמור, אבי העיר מאיר דיזנגוף, ערבי מתויק אלה ביד וסופר. ציורים אלה נוסרו, כאמור, על-פי הוראת גורמים בכירים במרכז הירידים מתוך הלוחות הגדולים.

לאחר שהיצירה התגלתה על-ידי נחום רז היא הועברה לרסטוראטור של מוזיאון תל-אביב, דורון לוריא, והוא סיפר אתמול: "הלוחות הגיעו עם פגיעות של ונדליזם כגון חורים של מסמרים. אנשים ציירו על הלוחות ככל העולה על רוחם. היו כאלה שהוסיפו ספבים לדמויות שהופיעו על גבי הלוחות. היה צורך לשקם את הלוחות ולהסיר פגיעות יזומות ופגיעות של הטבע, כיוון שהציורים עמדו בחוץ".

מאז התגלתה היצירה הוחזרו לרעייתו של נחום גוטמן כמה קטעים שנוסרו מתוכה וכהם: הגנן הראשון של תל-אביב שמואל „הגר" והחתונה הספרדית. מנכ"ל מרכז הירידים ביקש מאנשים היודעים פרטים על שאר הציורים החסרים לפנות אליו על-מנת שניתן יהיה לשקם את היצירה בשלמותה.

בסיום השיקום, בעוד כחצי שנה, תוצג היצירה, שערכה נאמד ב-2 מיליון דולר, במרכז הירידים של תל-אביב.

מסקנת המומחים: הסירה העתיקה מן המאה הראשונה לפני הספירה

מאת סופר „דבר" לענייני חינוך

הבדיקות הראשונות של הסירה העתיקה שנתגלתה בכנרת מעלות, כי מדובר ככל הנראה בסירת דיג או מסען מהמאה הראשונה לפני הספירה. הערכה זו מסתמכת בעיקר על הכלים שנמצאו בסירה.

ממצאי הבדיקות הראשוניות נמסרו אתמול על-ידי אגף העתיקות במשרד החינוך והתרבות למנכ"ל המשרד אליעזר שמואלי, שביקר בקיבוץ גינוסר.

בראש צוות המומחים שערך את הבדיקה הראשונית עמד פרופ' ריצ'ארד ספפי מומחה לאניות עתיקות מטקסאס, שבא לארץ על-פי הזמנת אגף העתיקות במימון ממשלת ארה"ב.

בדו"ח שנמסר לשמואלי נאמר בין היתר, כי נראה שהסירה עשויה מעצי לבנון, ואולי אף ארז הלבנון. תקופת הטיפול והשימור של הסירה תימשך חמש-שבע שנים. משרד החינוך בקש ממכון וייצמן לערוך בדיקות מדעיות לבדיקת הגיל וסוג העץ שממנו בנויה הסירה.

בימים הקרובים ייבנה בתוך גינוסר מבנה מיוחד מבטון שבו תוחזק הסירה ותשומר.

מנכ"ל משרד החינוך אמר, כי לפי חוק העתיקות שייך כל מימצא ארכיאולוגי למדינה. הוא שלל את הוויכוח המתנהל בימים אלה בין רשויות שונות בדבר הבעלות על הסירה, והבהיר, כי אגף העתיקות במשרד החינוך הוא הגוף היחיד המופקד על הטיפול בסירה.

חדש, חדיש ומחודש
ת"א – רעננה אקספרס

קו חדש בידך – קו מהיר מרעננה למרכז ת"א (מסוף כרמלית)
דרך צפון ת"א – ובחזרה
קו ת"א – רעננה אקספרס שעובר גם דרך
מרכז הרצליה ורמת השרון

47

קו 47 החל מיום א' 2.3.86

"דן" בתנועה מתמדת

במסגרת שיפור השירות שעורך קואופרטיב דן לציבור הנוסעים באוטובוס דן – חלו מספר שיפורים ושינויים בקוים קיימים וכן התווספו קוים נוספים להגברת אלתנועת הנוסעים.
קואופרטיב דן עובד עם היד על הדופק. שינוי הקוים והשיפורים שנן נעשה בתאום הנסיעה ומתאמים לצורכי האוכלוסיה, לדרישותיה ולצרכיה המיוחדים.
"דן" נסיעה טובה באמת.

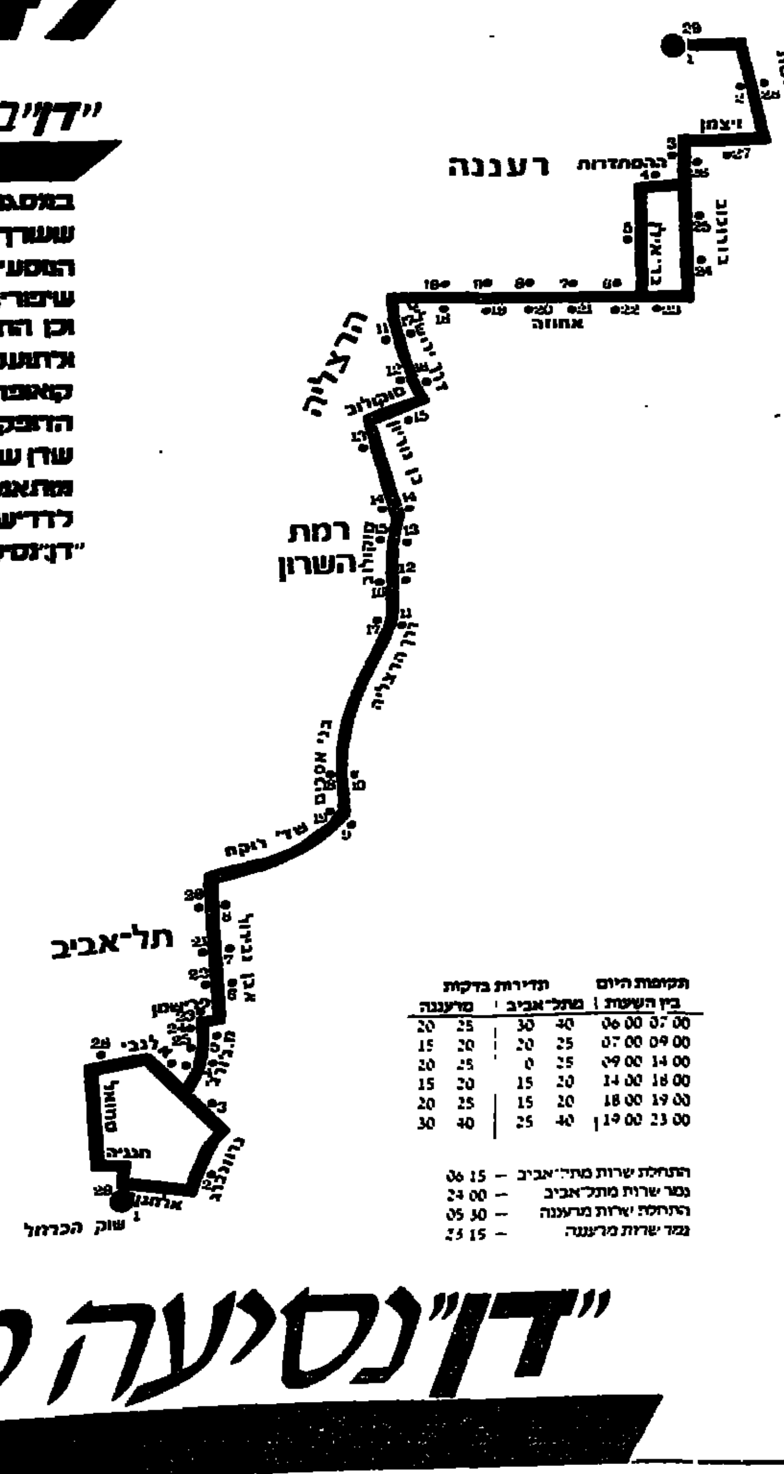

רשימת תחנות מת"א
תחנת מוצא מנשיה כרמל
1 מנשיה כרמל
2 מגדל שלום
3 אלנבי 71
4 קולנוע מקסים
5 כבר מסריק
6 עיריה – אבן גבירול 86
7 יקס – אבן גבירול 122
8 מקס – אבן גבירול 152
9 משרד רישוי – מול לונה פארק
10 מעוז אביב – בני אפרים 206
11 הכפר הירוק – דרך הרצליה
12 מרכז – סוקולוב 78
13 ברנשטיין כהן – פ סוקולוב
14 נוה אמירים
15 סוקולוב 32
16 נוה עמל – שד' ירושלים פ בנגלסון
17 שכונת שביב – שד' ירושלים
18 בית זוינשטיין
19 אחוזה מול 238
20 אחוזה 199
21 אחוזה 175
22 יד לבנים
23 בנק דיסקונט
24 בורוכוב 16
25 בורוכוב 56
26 בורוכוב 98
27 ויצמן
28 מחסני העירייה
29 איזור התעשיה

רשימת תחנות מרעננה
תחנת מוצא איזור התעשיה – רעננה
1 איזור התעשיה
2 מחסני העירייה
3 בורוכוב – פינת הפלמ"ח
4 ההסתדרות 4
5 בר אילן 55
6 אחוזה 130
7 המשביר – רעננה
8 אחוזה 178
9 אחוזה פינת משה דיין
10 בית זוינשטיין
11 שכונת שביב – הרצליה
12 נוה עמל
13 בן גוריון 6 – הרצליה
14 נוה אמירים
15 סוקולוב 91 – רמת השרון
16 סוקולוב 65
17 הכפר הירוק
18 מעוז אביב – בני אפרים 215
19 משרד הרישוי – מול לונה פארק
20 מקס אבן גבירול 147
21 יקס – אבן גבירול 111
22 עיריה – אבן גבירול מול 90
23 כבר מסריק – מסריק 17
24 זמנהוף – המלך ג'ורג' 91
25 קולנוע מקסים
26 רשי – המלך ג'ורג' 29
27 הס – אלנבי 37
28 שפת הים – אלנבי 3
29 מנשיה כרמל

תקופות היום		תדירות בדקות			
בין השעות		מתל-אביב		מרעננה	
06 00	07 00	40	30	25	20
07 00	09 00	25	20	20	15
09 00	14 00	25	0	25	20
14 00	18 00	20	15	20	15
18 00	19 00	20	15	25	20
19 00	23 00	40	25	40	30

התחלת שירות מתל-אביב – 06 15
גמר שירות מתל-אביב – 24 00
התחלת שירות מרעננה – 05 30
גמר שירות מרעננה – 23 15

"דן" נסיעה טובה

לבית עין-גדי – ביתנו

בעד סופשבוע נפלא שערכתם לנו
בחג ה-30

מירב התודות
– באהבה ובגאווה
ההורים

במלאת שלושים לפטירתה של חברתנו

מרים אפשטיין ז"ל

נעלה לקברה ונתייחד עם זכרה
ביום רביעי כ"ד באדר א' תשמ"ו
5.3.86 בשעה 15.00.
יוצאים מהצגול

המשפחה
וקבוץ אפיקים

במלאת שלושים לפטירתו של יקירנו

חיים צורני ז"ל

ב"ר סלומון ז"ל

נעלה לקברו ונקיים אזכרה וגילוי מצבה ביום ד' כ"ד אדר א' 5.3.86 בשעה 1.00 בצהרים בבית העלמין הדרום גבול חולון בת-ים
נפגשים ליד השער החדש

ידידיו, בני עירו ומכריו

במלאת שנה לפטירתו של חברנו

מנחם אורן ז"ל

נעלה לקברו להתייחד עם זכרו ביום חמישי כ"ה באדר א' תשמ"ו 6.3.86 בשעה 16.00.
בשעה 17.00 נקיים אזכרה בחדר האוכל.

המשפחה
ובית השיטה

יקירנו השופט

ד"ר אלעזר זליקסון

הלך לעולמו

אבלים: **אשתו סופיה זליקסון**
והמשפחה

הלוויה תצא היום יום שני כ"ב אדר א' תשמ"ו 3.3.86 בשעה 1.30 אחה"צ מבית ההלוויות העירוני רח' דפנה 5 תל-אביב לבית העלמין בקרית שאול.
אוטובוס יעמוד לרשות המלווים.

המועצה המקומית
כפר תבור ותושביה

משתתפים בצערה של משפחת רוטבלט
על מות ראש המשפחה

אהרון רוטבלט ז"ל

יקיר כפר תבור ומזכיר הועד הראשון
שנפטר בשיבה טובה

מיכה גולדמן, ראש המועצה

דבר היום

טרור בשכם

נכון כי גם בארצות המערב הדמוקרטיות, מדינאי יכול ליפול קורבן לכדורי מתנקש – והרצח בסוף השבוע שעבר בשטוקהולם הוא רק הדוגמה האחרונה לכך. שונה הדבר במזרח התיכון, שבכמה מארצותיו רצח מדינאים ואישי ציבור הוא שיטה פוליטית. שיטה זו איננה זרה גם לפלשתינאים, וגם בשטחים נפלו לה קורבן, בעיקר בעלי דעות מתונות, כמו האימאם חמדר בעזה, ראשי אגודות כפרים ברמאללה – ועתה גם זאפר אל־מצרי ראש עיריית שכם. זוהי שיטה הרת־אסון המאפשרת למעשה לקבוצות קטנות בעלות השפעה שולית בציבור לכוון התפתחויות, ובדרך של טרור והפחדה לקדם את הקו הקיצוני שלהן.

זאפר אל־מצרי, בתפקידו כראש עיריית שכם, לא שירת את הרשויות הישראליות. הוא שירת את התושבים, אך הספיק לעשות זאת רק זמן מועט, פחות משלושה חודשים. בפרק זמן קצר זה החזיר לעבודתם עובדי עירייה, חיבר אזורים נוספים בשכם לרשת החשמל, ויזם פרוייקטים של פיתוח ותיקון בעיר. מסתבר כי הקיצונים דוגלים בכלל המפורסם שלפיו „בכל שרע יותר טוב יותר". על כן הם מתנגדים להטבת מצבו של הציבור, כדי שיקל עליהם לנצל מצוקות.

ייתכן כי מעז ייצא מתוק, והזעזוע המחודש של חוגים רבים ומגוונים בשטחים תיצור קונסנזוס נגד אלימות, שתהיה לו גם השפעה אמיתית. אך ישנה גם אפשרות אחרת, הפוכה, ולמרבה הצער היא נראית ריאלית יותר – והיא שהרצח יפחיד וירתיע מלשרת את הציבור הערבי תחת השלטון הישראלי, ויאלץ גם חוגים שאינם נוטים לכך לפי השקפתם להתיישר לפי הקו הקיצוני.

ייתכן כי הכדור שכוון לזאפר אל־מצרי לא כוון אליו בשל היותו ראש עיר תחת שלטון ישראלי, אלא בשל היותו מקורב לירדן. העמקת הקרע בין המלך חוסיין לבין אש"ף יכולה להיות הסיבה האמיתית לרצח זה, או להתפרש כך. בין כה ובין כה, הוא עלול לבשר גל חדש של מעשי אלימות בשטחים. מצב זה מחייב לא רק היערכות נכונה, אלא בראש ובראשונה מאמץ מרוכז למצוא את רוצחו של זאפר אל־מצרי, על מנת שכל אלה אשר רשמו לפניהם את הרצח, יראו וידעו שהוא לא ינוקה.

דם ודמעות בשטוקהולם

מאת טדי פרויס

אילו התבקשו מדעני מדינה, חוקרי־טרור ומגידי־עתידות למיניהם, לחבר רשימה של מועמדים לרצח פוליטי, היה ראש ממשלת שוודיה נמצא באחד המקומות האחרונים, אם לא האחרון. כי מי ירצה לפגוע בראש ממשלת שוודיה, מדינה עם תרבות פוליטית גבוהה, כמעט סטרילית, שכחות ועצבנות מוכרים בה רק מעט. להיפך, השוודים קובלים על עודף הפלגמה בדמם ועל העדר להט, התלהבות ו„משוגעות" בארצם. זו ארץ ללא אויבים. ראשיה מקובלים על הכל או לפחות נסבלים, מבית ומבחוץ. אילו חוזה בכוכבים היה מגלה כי איש־ציבור שוודי יירצח, היו מנחשים שהקרבן הצפוי הוא נציב מס הכנסה, אך ראש ממשלה, מה פתאום?

אבל זה קרה. כאומה לא ישתנה בנייטראליזם החיובי, במדיניות הסעד הנאורה, בנדיבות שאין כדוגמתה בהענקת מקלט לנרדפים פוליטיים ובסיוע לארצות מתפתחות, אבל משהו יישבר בנפשם של השוודים טובי־הלב, ההגונים והסובלניים. היו פיגועי טרור על אדמת שוודיה, אך אלה כוונו נגד מטרות זרות, יוגוסלאוויות וגרמניות למשל. לכן, אף שהשוודים גינו מעשי־טרור בארצם ובעולם, הם התייחסו להתנקשויות פוליטיות כמו שמתייחסים לסיפורים על מכשפות שנועדו להפחיד ילדים, יותר מאשר לתקריות, שיום אחד עלולות לקרות.

ספק אם יש מדינה שקל לפגוש את ראשיה כמו את אלה של שוודיה. בראשית נובמבר 1981 ישבתי במסעדה בלב שטוקהולם עם חבר למקצוע, בעל קשרים טובים, ושאלתי אם אפשר להסדיר לי פגישה עם פאלמה, אז ראש האופוזיציה. ידידי אמר שזו לא תהיה בעיה: הוא יסדיר את הפגישה. עוד אני מטיל ספק בדבר והנה איש מכורבל במעיל עבה נכנס למסעדה, ניגש לטלפון הציבורי שבפינה ומנהל מבנו שיחה ממושכת. כשסיים קם חברי ממקומו, ניגש אליו וקרא לי להצטרף אליו: הכר את אולוף פלמה, אמר. שאלתי אם אפשר להיפגש עמו לשיחה והוא השיב „אפשר לסדר" (וזה לא סודר. „ישראלים הם בלתי־רצויים אצלנו", הסביר לי אחר־כך אחד מעוזריו). אחר־כך נכנס למסעדה גם שר־החוץ השוודי, אף הוא ללא שומרים. אמונת השוודים בטוב שבאדם נמצאה מוגזמת. צרור היריות שנורה בשבת לעבר פאלמה, ביציאה מבית־קולנוע, הוא ההוכחה לכך.

לאותה מסעדה הגיע פאלמה, וכמוהו שר החוץ, מהפגנה המונית שנערכה שעה קודם לכן נגד חדירת הצוללת הסובייטית למימי הבסיס הצבאי של קריסט אן־קורונה. כולם המטירו דברי זעם על ברה"מ, לרבות מנהיג המפלגה הקומוניסטית השוודית, אך פאלמה, יותר משהוקיע את הסובייטים דיבר על האמריקאים, שמכריחים את הרוסים למעשים שלא ייעשו. רק מעטים הופתעו. זה שנים ניצל פאלמה כל הזדמנות כדי להרביץ באמריקאים. מאז המעורבות שלהם בווייטנאם נקט עמדה אנטי־אמריקאית, למגינת ליבם של בעלי העסקים השוודים ואף לא מעטים במפלגתו. אולם לרבים, ובמיוחד לנוער, קסם השר (אז שר־החינוך), המקפץ בהפגנה פרו־וייטנאמית וצועד שלוב־זרוע עם נציג הוויטקונג. אחר־כך אף השווה את ההפצצות האמריקאיות עם מעשי הנאצים. ארה"ב הגיבה בהחזרת שגרירה משטוקהולם.

במעשי שובבות התחרה בו רק ראש ממשלת קנדה בזמנו, פייר אליוט טרודו. אולם שלא כעמיתו הקנדי, פאלמה לא היה „פליי־בוי". בתוך משפחה מיוחסת מהמעמד הבינוני הגבוה, נכנס לפעילות במשמרת הצעירה של המפלגה הסוציאליסטית. הוא האמין בכנות בקשר הקפיטאליסטי לעושק העמלים ולניצולם. ראש הממשלה טאגה ארלנדר קירב אותו אליו ובראשית שנות ה־60 מינה אותו לשר התחבורה בממשלתו. שר תחבורה מקובל באירופה כאויב העם: הוא מטיל הגבלות על מהירות, על חניה ומעל לכל – אוסר על נוהגים לשתות. בארץ

> **ביקשתי פגישה עם ראש האופוזיציה, פאלמה. לא בעיה, אמר ידיד, והבטיח להסדירה. עוד אני מטיל ספק בדבר והנה איש מכורבל במעיל עבה נכנס למסעדה וניגש לטלפון הציבורי שבפינה. כשסיים פנה אליו חברי ואחר־כך קרא לי להצטרף אליו: הכר את אולף פאלמה, אמר**

כמו שוודיה, שמרבים בה לשתות (אף שמחיר המשקאות החריפים מרקיע שחקים), זה כמו לאסור צפיה בכדורגל בשבת על אוהדי בית"ר ירושלים. בכל־זאת קצר פאלמה הצלחה מזהירה: לבד מבריטניה נותרה שוודיה הארץ היחידה שנסעו בה בצד שמאל. עליו הוטל לתכנן את המעבר לנסיעה בצד ימין. הוא ביצע זאת בדיוק, ביעילות ובקומפטנטיות האופייניים לבני ארצו. המעבר לימין הכביש היה לגבי מה שהיה הסטפון הגדול בהאמבורג לגבי הלמוט שמידט: שניהם התגלו כמארגנים מוכשרים והדרך לפסגה נפתחה לפניהם. ב־1969, עם התפטרותו של ארלנדר הוותיק, נבחר פאלמה לראש המפלגה ואף לראש הממשלה.

בתחומי הפנים המשיך במדיניות הרווחה, ואף הרחיב את ממדיה, לדעת רבים יותר מדי. פעולתו האחרונה היתה לקדם את שותפות העובדים בבעלות על החברות המעסיקות אותם. אולם הוא לא הסתנוור מהשגים חברתיים בלבד. הוא נאבק למען התוסן הכלכלי של המדינה. על משבר הדלק של 1973 התגבר („התגבר?") על־ידי התעלמות מקיומו. שוודיה לא צימצמה את היצור למען ריסון האינפלאציה. המשק המשיך בייצור, ואם לא נמצא שוק למכירת המוצרים, הם אוחסנו. הממשלה השתתפה במימון החזקת המלאים. יריביו מימין (והם רבים) טענו, כי הוא רק דחה את המשבר והוריש אותו ליריביו מהמפלגות האחרות, שניצחו בבחירות ב־1976, אחרי שהסוציאליסטים היו בשלטון יותר מ־40 שנה (ראש מערכת הבחירות של „חירות" עזר ויצמן: „נפנפנו את השמאלנים בשוודיה, ננפנף אותם גם אצלנו"). יש מן האמת בטענה זו, אולם המשבר החמור בא לידי ביטוי בעת שארצות אירופה האחרות כבר החלו להחלץ ממנו ושוודיה, שלא בהנהגת פאלמה, השכילה לנצל את האקלים הנוח יחסית כדי למכור יותר בחו"ל. בזכות שורת פיחותים, שפגעו אמנם בשכר הריאלי, הורחב היצוא השוודי ונמנעה אבטלה חמורה.

הסוציאליסטים חזרו לשלטון ב־1982 ופלמה נבחר שוב לראש ממשלה. הוא מינה לשר האוצר סוציאליסט „ימני", של־אולוף פלדט, ביצע פיחות עמוק ושחק את השכר הריאלי. האיגודים התמרמרו, אך הכלכלה הולכת ומבריאה ושוודיה בדרך להיות שוב הארץ בעלת התוצר־לנפש הגדול ביותר בעולם.

במדיניות־החוץ המשיך פאלמה, וכך יעשה כל ראש ממשלה בשוודיה, בדרך של קודמיו בהבדל אחד: לפאלמה היו שאיפות לתקן את העולם. בהשראת שאיפות אלה הביא את שוודיה למעורבות יותר פעילה בזירה הבין־לאומית. לאחרונה אף דיברו עליו כמועמד לכהונת מזכיר האו"ם. הוא נחלץ למשימות בין־לאומיות למען העולם השלישי ואף ביקש לתווך במלחמת עיראק־איראן.

פאלמה נחל גם כשלונות. בגלל מדיניות־החוץ הפעילה שהנהיג הגיע, בהכרח, להתנגשות עם ישראל. מי שמבקש להגביה פרופיל בזירה העולמית, חייב להתקרב אל הערבים, שיש להם עשרים ידיים באו"ם – וזה עוד לפני חרם הנפט וגידול משקלו של אופ"ק. דה־גול היה המנהיג המערבי הראשון שגילה זאת ואחריו באו אחרים, לרבות סוציאליסטים. ברונו קרייסקי מאוסטריה, גוף ויטלאם מאוסטרליה ובמידה מסויימת הלמוט שמידט מגרמניה הלכו להתקרב לערבים כדי לחזק את מעמדם הבין־לאומי.

מאחר שהם עלו לשלטון פחות או יותר בימי משבר הנפט, לבשה ההתקרבות לערבים וההתרחקות מישראל משמעות מיוחדת. כך גם היה אצל פאלמה. בראשית צעדיו נודע כתומך נלהב בישראל, אך מלחמת 1973 עשתה לו מה שעשתה לתומכים אחרים בישראל. ידידותו עם קרייסקי דרדה את הניכור. בשיחות שניהלו (בשוודית, קרייסקי דובר שפה זו מאז ימי גלותו בשוודיה, במלחמת העולם) טיפטף קרייסקי את הרעל האנטישמי שלו באוזני מעריצו הצעיר כפי שעשה באוזני עוד מדינאים, ואף־כי לא היה אפשר לחשוד בפאלמה בנטיות אנטישמיות, לגבי ישראל היו לדברי קרייסקי תוצאות. ההצבעות בפורומים בין־לאומיים נעשו עוינות יותר, והיחסים ההדדיים קרירים יותר. ואף הקשרים עם מפלגת העבודה הצטננו מאוד. פאלמה תבע את פינוי השטחים שנכבשו ב־1967 ובהדרגה אימץ את יתר התביעות של הפלשתינאים, לרבות הגדרה עצמית וצורה מסויימת של מדינה בשבילם. בכך היה קולני יותר מרוב הסוציאליסטים, במיוחד אחר חילופי השלטון בישראל, להוציא את קרייסקי.

שמעון פרס סבור כי לאחרונה גילה פאלמה יותר הבנה לצרכיה של ישראל. אין ספק כי היעלמו של בגין, ואחר־כך החזרת ראשות הממשלה למפלגת העבודה, הועילה לישראל בשטוקהולם כמו בכל בירות

(המשך בעמ' 8)

תסמונת פיני גרוב

מאת חיים ביאור

> **שמואל ארלשטיין, יו"ר הוועד הגדול ב„סולל בונה", מקווה שהעובדים יתנו את חלקם לתוכנית ההבראה, [illegible] כיוונים – שר [illegible] העובדים [illegible]**

יו"ר ארלשטיין. „סולל־בונה" זה לא „אתא"

„אינני רוצה למות כגיבור, כמו פיני גרוב מ'אתא'". שמואל ארלשטיין, בן 62, ראש הוועד הגדול ביותר ב„סולל בונה", אוהב את ההשוואה הזאת עם פיני גרוב, שהפסיד במערכה להצלת „אתא".

בינתיים ההשוואה נראית חזון רחוק, אך אם יתעכב ביצוע תוכנית ההבראה בקונצרן, הכוללת פרישת חובות, מכירת נכסים ופיטורי אלפים – יחזור כאן התרחיש של „אתא" והמספנות.

גייסותיו של ארלשטיין מונים 3,500 עובדי בניין, המכונים „יציבים". יותר 10,500 עובדי „סולל בונה" משתייכים לעשרה ועדים קטנים יותר, המייצגים מפעילי ציוד מכני, עובדי מפעלי „חירות", פועלי מתכת, פקידים, מהנדסים, מנהלי עבודה, עובדי חרושת חימר. גם לנהגים יש ועד נפרד.

לנוכח מצבו הקריטי של הקונצרן, ארלשטיין מתון להפליא בהתבטאויותיו, שלא לדבר על תוכניותיו האופרטיביות. הוא בורר את מלותיו בקפידה, כפוליטיקאי מנוסה, שולט היטב בהלך־הרוחות בקרב העובדים, שבימים אלה אינם זקוקים לתבן כדי להצית להבה גדולה, ועם זאת מקובל על ההנהלה. חדרו שוכן רק פסיעות אחדות מלשכת המנכ"ל, שבאחרונה התחלפו בה מנהלים. במהלך השיחה עמו, מוזמן ארלשטיין לחדרו של ראש אגף כוח־אדם בקונצרן, משה טימקין, כדי לשמוע דברי שבח מהאחרון על עוד הצהרה שקולה שמסר לתכנית רדיו, בשם העובדים.

ארלשטיין נוהג בהנהלה בכפפות משי. אולי זו מאקטיקה, הימים הקרובים יגידו. הוא קושר את ההידרדרות של „סולל בונה" לא בניהול כושל, אלא בשלושה גורמים חיצוניים. הראשון – ענף הבנייה ספג מכה לאחר מלחמת ששת הימים, כאשר לאתרי הבנייה החלו לזרום פועלים ערבים מהשטחים שמעבר לקו הירוק. תופעה זו, הוא אומר, עיכבה את ההתפתחויות הטכנולוגיות בענף בכלל וב„סולל בונה" בפרט. הגורם השני – שוק העבודה הפרוע, המציע פועלי בניין בלתי מאורגנים בשכר יהוד עד כדי גיחוך. „סולל בונה" אינו מסוגל להעסיק עובדים אלה, מאחר ועליו לספק תעסוקה לעובדיו הקבועים ברחבי הארץ. התוצאה, לדברי ארלשטיין: הקונצרן מפסיד במכרזים. לפני חודשיים, הפסיד „סולל בונה" במכרז לבניית בית־ספר „אורט" בכרמיאל, כי ודרש שמונה מיליון דולר בשביל ביצוע הפרוייקט. קבלן פרטי, המעסיק פועלים שהשיג ב„שוק העבדים", זכה במכרז. הוא הסתפק בשבעה מיליון דולר.

הגורם השלישי – התוכניות הכלכליות שהופעלו בשנים האחרונות והצימצומים בתקציבי המשרדים, שפגעו בראש ובראשונה בסעיפי הבניה. „סולל בונה", כקבלן חוץ, נפגע יותר מיתר חברות הבניה, כי הממשלה היא ספק העבודה הגדול ביותר שלו.

קל מאוד להטיל על ההנהלה את אשמת המצוקה הפיננסית של הקונצרן, מטעים ארלשטיין, אם כי איש, בתוקף תפקידו, אינו נקי מאחריות. את האצבע המאשימה הוא מעדיף להפנות לעבר הממשלה, שלדבריו הביאה לענף מפואר „להגיע אל פי התהום. שר הבינוי והשיכון, דוד לוי, מטפל בכל, חוץ מבינוי ושיכון, טוען ראש ועד היציבים.

גם על חברת העובדים וההסתדרות אינו חס. אלה לא השכילו להעניק ל„סולל בונה" את הסיוע המרבי. כבר שנים דנים באיחוד של „שיכון עובדים" עם „סולל בונה", אך בגלל יריבויות אישיות העניין אינו מתבצע, אומר ארלשטיין. עכשיו „שיכון עובדים" בונה דירות בנתניה, בשותפות עם חברת „שקד", ובאשדוד הוא בונה עם „אשטרום" – במקום לבצע את הפרוייקטים עם „סולל בונה".

ארלשטיין מתרעם על חברת העובדים, שחרף קשייה של „סולל בונה" לא הורתה למפעליה ולמוסדותיה – „כור", „תנובה" ובנק הפועלים – למסור את כל עבודות הבניה שלהם בראש ובראשונה ל„סולל בונה".

על שאלה האם יסכים לפיטורי 2,500 עובדים, במסגרת תוכנית ההבראה שהוצגה לפני הוועדים, הוא משיב דיפלומאטית: אתנגד לפיטורי עובדים בצורה של שליחת מכתבים הביתה, כפי שניסתה ההנהלה לעשות לפני חודשיים אחדים ל־50 פועלים בקריית־שמונה. אני מבדיל בין הודעות פיטורים חד־צדדיות לבין צימצומים במסגרת הסדר בין ההנהלה לבין הוועדים, תוך שמירה על זכויות העובד שנאלץ לפרוש.

אם כן, ארלשטיין מסכים, עקרונית, לפיטורי עובדים בקונצרן והויכוח עמו מצטמצם בתחומי השיטה. הוא גם אינו בטוח שהיקף המפוטרים חייב להיות דווקא 2,500 – מספר שקבע המנכ"ל שלו, בלי תיאום עם ועדי העובדים.

את תוכנית ההבראה עצמה, מכאיבה ככל שתהיה, ארלשטיין אינו דוחה על הסף. את עמדתו הסופית יגבש לאחר הפגישה, המתקיימת היום בצהריים בין ראשי עשרת הוועדים לבין מזכ"ל ההסתדרות ויו"ר האגף לאיגוד מקצועי. אבל ברור לי, הוא מוסיף, שהעובדים יהיו חייבים לתת חלקם להבראה.

בסוגיה אחת, העיכוב החוזר ונשנה בתשלום המשכורות לעובדי הקונצרן, דבריו של ארלשטיין הם חד־משמעיים: הוא הודיע להנהלה שאי־תשלום המשכורות ב־9 בחודש יפסיק אוטומטית את ההידברות בינה לבין הוועדים על ביצוע תוכנית ההבראה. המשכורות ב„סולל בונה" ממילא אינן גבוהות, לכן לא נתפשר בעניין מועד התשלום, מדגיש ארלשטיין.

עד כמה שהדבר תלוי ביו"ר ועד היציבים – „יציבים" הוא מושג גדול ב„סולל בונה" – עובדי הקונצרן הגדול לא ייצאו להפגנות ולשביתות בעקבות תוכנית ההבראה. השאלה היא עד כמה יהיה הדבר תלוי בו באמת.

יוקרה אינה עוברת בירושה

מאת שלמה שפיר

> **חיזוק האוריינטציה האו"מית והזדהות עם העולם השלישי הביאו את אולף פאלמה להסתייג, יותר ויותר, ממדינת ישראל. פאלמה שתמך באש"ף, בהחזרת שטחים ובמימוש זכות ההגדרה העצמית לפלשתינאים נקלע לעימות עם ישראל.**

הרוזן פולקה ברנאדוט, המתווך השוודי בשליחות או"ם, נרצח ב־1948 בירושלים. ב־1961 קיפח את חייו בזאיר מזכ"ל או"ם השוודי, דאג האמרשילד, בתאונת מטוס, בנסיבות השנויות במחלוקת עד היום. אולם על אדמת שוודיה לא היה רצח פוליטי של אישיות מרכזית זה מאתיים שנה. היה זה המלך גוסטאב השלישי, הרפורמטור חסיד „האבסולוטיזם הנאור" שנרצח ב־1792 בידי אצילים צעירים אופוזיציוניים – פרשה ששימשה השראה לאופרה „נשף המסיכות" של ג'וזפה ורדי. עתה נפל קרבן לכדור מרצחים אולף פאלמה, ראש ממשלתה הסוציאל־דמוקראטי של שוודיה, הבולט בבני עמו בזירה הבין־לאומית מאז מלחמת־העולם השניה.

כדוגמת מפלגות סוציאל־דמוקראטיות אחרות באירופה, התברכה המפלגה השוודית בתקופות־כהונה ארוכות של מנהיגיה. בשנות השלושים ועד 1946 עמד בראשה פר אלווין האנסון, ממחוללי מדינת הסעד וראש ממשלה במשך 14 שנה. יורשו, טאגה ארלנדר, כיהן באותו תפקיד עד שפינה את מקומו ב־1969 לאולף פאלמה. האינטלקטואל הצעיר, בן הבורגנות הגבוהה, שהיה תחילה מנהל לשכתו של ארלנדר ואחר־כך שר התחבורה ושר החינוך בממשלתו ושמעולם לא איבד את המגע ההדוק עם הפועלים, סימל עלייתו של דור חדש בצמרת הסוציאליסטית השוודית, שלא הסתפק בהישגים גדולים של מדינת הסעד וחיפש אתגרים חדשים מבית ובחוץ. ואכן, בתקופת מנהיגותו – הן כראש־ממשלה עד סתיו 1976 ואחר־כך שוב מאוקטובר 1982 והן כראש האופוזיציה בשש שנות שלטונן של ממשלות לא־סוציאליסטיות – נחלצה המפלגה, יחד עם האיגודים המקצועיים, לשורה של יוזמות חדשות לקידום הדמוקראטיה הכלכלית. ב־1976, עוד לפני „המהפך" של המפלגות „הבורגניות", אושר חוק־מסגרת לשיתוף העובדים בהכרעות במקומות העבודה. לאחר שהסוציאל־דמוקראטים חזרו לשלטון ב־1982, הם לא נרתעו מפני לחצים ואיומים של המעבידים, והעבירו את החוק בדבר הקמת קרנות השכירים, שיבטיחו לעובדים בהדרגה, באמצעות האיגודים המקצועיים, חלק ממניות המפעלים שבהם הם מועסקים. התנגדותה של האופוזיציה נגד החוק הזה בבחירות הכלליות האחרונות, בספטמבר אשתקד, היתה לשווא. ממשלת המיעוט הסוציאל־דמוקראטית, הנהנית בפארלמנט מתמיכה כמעט אוטומטית של הסיעה הקומוניסטית, הפסידה כמה מאנדטים, אך עם זאת נבלמה התחזקות השמרנים הימניים. הליבראלים שבמרכז חזרו להיות גורם חשוב במערך המפלגתי של שוודיה.

גם בשוודיה, כבמדינות תעשייתיות מפותחות אחרות, גדל בשני העשורים האחרונים מספר עובדי „הצווארון הלבן", הפקידים והשירותים, על חשבון עובדי „הצווארון הכחול". דבר זה חייב התאמה באסטראטגיה של המפלגה הסוציאל־דמוקראטית, שהיתה בעבר בראש ובראשונה מפלגה של עובדים תעשייתיים ושאבה את כוחה מהאיגודים המקצועיים של עובדי „הצווארון הכחול". בתקופת כהונתו של פאלמה נתגלעו לא אחת חילוקי־דעות בין מרכיבים שונים של המפלגה: באביב אשתקד פרץ סכסוך עבודה חמור עם עובדי המדינה, שראו עצמם מקופחים בתביעות השכר שלהם לעומת העובדים והפקידים של המגזר הפרטי. האיגודים המקצועיים, בראשות מנהיגם החדש סטיג מאלם, יורשו של גונאר נילסון, חזרו וחלקו על מדיניותו של שר האוצר פאלדט, המבקש להוריד עוד יותר את רמת האינפלאציה הנוכחית, של 5.5 אחוזים לשנה, על־ידי הקפאת שכר לשלוש שנים. אולם חרף ניגודי האינטרסים בין הקבוצות השונות השכיל פאלמה לשמור על אחדותה וליכודה של המפלגה ואף לחזק את השפעתה בקרב איגודי „הצווארון הלבן".

ועוד: מאז שובו של פאלמה לשלטון ב־1982 הצליחה ממשלתו לבלום את הידרדרות הכלכלה השוודית, תחילה על־ידי פיחות דראסטי של הקרונה (ב־16 אחוז) לאזן את מאזן התשלומים, לצמצם את הגרעון התקציבי, להגדיל את הייצור, היצוא וההשקעות. האבטלה בשוודיה נאמדת כיום בפחות משלושה אחוזים.

מדינת הסעד השוודית הוצגה כמופת למדינות אחרות גם בשנות ה־50 וה־60. מאות־אלפי מהגרים מפינלנד, מדרום אירופה ומארצות העולם השלישי נמשכו אליה מטעמים כלכליים וגם כארץ מקלט. כ־750,000 מבין 8.3 מיליון תושבי שוודיה כיום הם מהגרים, ועוד כ־300,000 אנשים שנולדו בשוודיה יש להם לפחות הורה אחד מהגר; כבר כיום כמעט כל ילד רביעי הרואה את אור העולם בשוודיה הוא בן למשפחת מהגרים או לזוג מעורב.

גם התודעה האו"מית פעמה בקרב השוודים זה שנים רבות, כפי שהעידה מעורבותם בפעולות שונות לשמירת השלום. אולם הודות לאישיותו ולפועלו של פאלמה התגברה מעורבות בין־לאומית זאת. בתוך שנים ספורות היה פאלמה, יחד עם עמיתיו וילי בראנדט וד"ר ברונו קרייסקי, לאחד מראשי האינטרנציונל הסוציאליסטי שצידדו בפתיחת הארגון לפני תנועות שחרור אנטי־קולוניאליות. יחד עם וילי בראנדט פעל בוועדה שחיפשה דרכים ואמצעים לצמצום הפער בין המדינות המתפתחות והמפותחות, אם־כי ללא הצלחה יתרה. כך הפך את שטוקהולם לאחד ממרכזי הפעילות למען פירוק־הנשק ובשנים האחרונות אף התנסה בנסיונות תיווך במלחמת המפרץ העקובה מדם בין אירן לעיראק. מאמצים אלה נקטעו עכשיו.

אחד הגילויים של המעורבות הבין־לאומית של פאלמה ושל סוציאליסטים שוודים אחרים, צעירים ובני דור ההמשך, היה ההתמודדות הקריטית עם מעורבותה של ארה"ב בווייטנאם, שגרמה קרע ממושך בינו לבין הממשלים האמריקאיים. גם בשנים האחרונות הירבה לבקר את מדיניות ארה"ב במרכז אמריקה יותר מאשר את מעורבות הסובייטים באפגניסטן וממשלתו הוסיפה להושיט סיוע לווייטנאם ולקובה הקומוניסטיות. אולם חרף האיפוק שנהג פאלמה כלפי השכנה הסובייטית גם לאחר חשיפת החדירה החוזרת ונשנית של הצוללות הרוסיות למים הטריטוריאליים של שוודיה, ולמרות התמיכה בהצעות להפיכת צפון־אירופה לאיזור ללא נשק גרעיני ויצירת חיץ מפורז מנשק זה בין בריתות נאט"ו וארשה לא נתגלו הבדלים משמעותיים בין פאלמה ליריביו מהמחנה הלא־סוציאליסטי בעניין הצורך להוסיף ולהבטיח משאבים לחיזוק הגנתה של שוודיה, כערובה להמשך מעמדה הנייטראלי, שבזכותו נחלצה ממלחמות יותר מ־170 שנה.

אין תימה שחיזוק האוריינטציה האו"מית הפעילה וההזדהות של פאלמה עם העולם השלישי ותנועות השחרור הלאומיות הביאו להסתייגותו הגוברת והולכת ממדינת ישראל אחרי מלחמת ששת הימים ומלחמת יום הכיפורים. האהדה שרחשו סוציאליסטים שוודים צעירים לישראל בעלת הצביון הסוציאליסטי החלוצי בשנות ה־50 ובראשית שנות ה־60 היתה לאהבה נכזבת. פאלמה שתמך באש"ף, בהחזרת השטחים ובמימוש זכות ההגדרה העצמית של הפלשתינאים במדינה משלהם, נקלע לעימות עם ישראל עוד בימי ממשלות גולדה מאיר ויצחק רבין. מטבע הדברים, ביקורתו עוד החריפה בתקופת שלטון הליכוד והגיעה לשיאה בימי מלחמת לבנון. פאלמה, כראש האופוזיציה בפארלמנט, נשאו אז נאום חריף ביותר נגד ישראל. במיוחד הוקיע את הרג הילדים הפלשתינאים [illegible] עם פשעי הנאצים. את הממשלה הלא־סוציאליסטית תקף על יחסה [illegible] כלפי ירושלים. כאשר חזר לשלטון זימן את המנהיגים הסוציאליסטיים הצפוניים לכבוד יאסר ערפאת בשטוקהולם, כדי לחזק את מעמדו.

על־אף הקרירות המודגשת ביחסים עם ירושלים נותרו לתנועת העבודה הישראלית עדיין ידידים במפלגה הסוציאל־דמוקראטית ובאיגודים המקצועיים בשוודיה. ההסתדרות אירחה, ב־1984, את סטיג מאלם, ושר הקליטה יעקב צור יקיים בקרוב ביקור־גומלין בשוודיה, לאחר שאשתקד עשתה כאן השרה השוודית אניטה גראדין. באחד הדיונים האחרונים בפארלמנט השוודי בענייני חוץ התייחס פאלמה לסכנה האורבת גם לאזרחי מדינות שמחוץ לסכסוך במזרח התיכון, בגלל התגברות האלימות באותו איזור. באותו הקשר גינה כל פעולות טרור ופעולות תגמול שמבצעים מדינות, יחידים וארגונים.

קיומה של הממשלה הסוציאל־דמוקראטית השוודית מובטח עד לבחירות הכלליות בספטמבר 1988, וקרוב לוודאי שראש הממשלה [illegible] סגן ראש הממשלה, יעשה כל אשר לאל ידו כדי להמשיך יחד עם עמיתיו במדיניות הפנים והחוץ הנוכחית. אולם „יוקרה" ומעמד, כפי שהיו לפאלמה בזירה הבין־לאומית, אינם עוברים בירושה. גם אם אין להשוות את המצב בשוודיה ובאוסטריה, בגלל המעורבות הבין־לאומית המסורתית החזקה יותר של הסוציאליסטים השוודים, ייתכן שחילופי־הגברי יביאו, לפחות זמנית, להנמכת הפרופיל השוודי בחוץ זו, על ארגוניה ומוסדותיה השונים, כשם שהחילופים בין קרייסקי לסינובץ חוללו שינוי במעורבות האוסטרית.

אולף פאלמה. רצח בין מכוניות ושלג

עוד חצי דבר

הסינדרום הישראלי

מאת יצחק בן־נר

בוקר טוב, שר החקלאות, אריק נחמקין.

נו, תגיד: איך היה? שמע, בכל זאת, שר ישראלי בביקור רשמי, אפילו חשאי, בפקין, זה לא מעשה של יום־יום. אוי, באמת. עזוב. מה אתה אומר שלא דובים ולא יער? הרי בינו לבינך אנחנו יודעים מה האמת. אז תן מלה, שנהיה מבסוטים קצת, בימים הקשים האלה. לא מגיע לנו איזה פורצ'ן קוקי מסין, אחרי כל התוכנית הכלכלית הזאת? נו, אז תגיד, איך הסינים האלה? באמת יש הרבה כל־כך, כמו שכותבים? אתה מכיר את הסיפור הזה על הנהללי שנסע לביקור בהודו וכשחזר, שאלו אותו בערב במחלבה, איך היה – והוא אמר: תשמעו, בבומביי בדיוק כמו בנהלל. אתה פותח בבוקר את החלון – ורואה בחוץ המון הודים מסתובבים...

טוב אז איך היה? קיבלו אותך יפה, הסינים? לקחו אותך למסעדה סינית? חתמו איתך על עסקות? מה נייצא לסין? הודים, תפוזים, חומוס, אגדולס? נלמד אותם להכפיל ולשלש את יבול האורז שלהם? נמכור להם פנימיות לאופניים? מה?

שום דבר הוא לא אומר, הנחמקין הזה. שותק כמו סלע. תגיד, למה הם לא קושרים איתנו קשרים דיפלומאטיים? מה יש, לא נאה להם? ממה הם מפחדים? ממדינות ערב? הם מפחדים ממדינות ערב? שלא יצחיקו אותי. תגיד, זה נכון מה שפורסם, שישראל היא ספקית הנשק הגדולה־ביותר של סין? כן? לא? מעניין, איך נראה חייל סיני עם „עוזי" ישראלי? זה בטח מרחיב את הלב, לא?

נו? תגיד מלה, אריק נחמקין. באמת. מה קורה לך? אני מכיר שרים אחרים, שאילו היו מגיעים לסין, לא היו סוגרים את הפה במשך שנתיים. מה אתה אומר? שזה קישקוש, כל הסיפור הזה? שלא היית בסין בכלל? אז מה אתה עושה מזה כל־כך הרבה רעש? אני מכיר שרים אחרים שהיו שותקים ובונים לעצמם קאריירה שלמה, רק מן השאלה־הללא־תשובה, האם ביקרו אי־פעם בסין. אז לך ודבר עם נהללי?

מכתבים למערכת דבר

מובנו של הטרור

אלה המייחסים לעצמם דבקות מירבית בטוהר האיסלאם – קדאפי, חומייני, "האחים המוסלמים" או השיעים הפנאטיים – מעולם לא זנחו את עקרון הג'יהאד או "מלחמת הקודש" נגד הכופרים. זאת הסיבה שהללו תומכים בפומבי במעשי טרור המכוצעים נגד "אויבי" האיסלאם. זהו רצונו של אללה ועל כך הוא יגמול במנעמי העולם הבא לכל מי שימותו מות גיבורים על קדושת האיסלאם.

מדוע אין מצביעים על מרכיב בסיסי זה של האיסלאם בכל הגינויים הציבוריים המושמעים כלפי מעשי הרצח המבוצעים על ידי ארגוני הטרור לסוגיהם? מדוע אין מצביעים על שורשים של מעשי הזוועה הללו? הנאציזם היה מבוסס על דוקטרינה זדונית ופילוסופיה זדונית ולפיכך היה זדוני גם במעשיו. הנאציזם לא אופיין רק על ידי תאי גזים ורציחות המוניות, אלא גם על ידי שיטה מפורטת של חשיבה שהצדיקה את המעשים הללו והגדירה את המעשה הזדוני כמעשה אציל. המעשים המתועבים בוצעו מתוך דבקות בדוקטרינה ובפילוסופיה הנאצית שעל פיה מן הראוי היה לנקות את דמו של הגוע הגרמני העליון מכל המרכיבים ה"נחותים".

מדוע, איפוא, מרהיבים כיום כה מעטים עוז להצביע על הזדוני שבדוקטרינה ובפילוסופיה המוסלמית ולהצביע עליה כסיבה הבסיסית של חלק ניכר מן הבעיות במזה"ת, וכגורם לכך שהשלום טרם הושג באזורנו?

לא נגד הטרור בלבד אנו נאבקים במזה"ת – אלא נגד הפילוסופיה הזדונית לפיה קיים משהו כמו "מלחמת קודש", ג'יהאד, נגד כל "אויבי" האיסלאם. עם זאת עלינו להתמודד. אם גינוי פומבי וחשיפת העיקרון הזדוני שבאיסלאם יוליכו לכך שהאמיצים שבבני דת מהמהר יגרירו מתוכו את הפילוסופיה שלהם וינתקו עצמם מן הזדוניות שבג'יהאד – איזה צעד מרשים קדימה יהיה זה מבחינת הסיכויים לשלום ולסובלנות, שלהם כה זקוק אזורנו!

ולעומת זאת, כל עוד אין אנו מתייחסים לנושא הזה, לא יועילו הנסיונות לטפל בספיחיו: מעשי הטרור ומשימות ההתאבדות יוסיפו להתרחש עד אשר נקרא לילד בשמו: מערכת חשיבה זדונית מעצם מהותה, הזקוקה להתייחסות מצידם של אלה שהם בעלי האומץ המוסרי להתמודד עמה. ללא התמודדות כזו וללא השינוי המתבקש בערכים, החייב לנבוע ממנה, כל שייעשה יהיה, לכל היותר, בחזקת מלאכה הטלאה זמנית שלא תאריך ימים ולא תמנע שפיכות דמים ומעשי טבח נוספים.

יאן וילם ואן דר הובן
דובר השגרירות הנוצרית הבינלאומית בירושלים

מי היה צריך את זה?

מי היה צריך להראות את הצורר הנאצי, במלוא תפארתו, הדרו, עצמתו, בתכנית הטלוויזיה בליל 4 בפברואר? תופעה מזוויעה זו מוכירה את הבדיחה העממית, לפיה התחיל פרופ' ידוע "לרפא" את אביו מ"שכרות. באישון לילה, ליל סגריר וקר, 20–40 מעלות מתחת לאפס, מוציאו ממשכבו החם ומוליכו לראות את חברו השיכור בכל ניוונו: עירום ועריה, זב דם, ריר וליחה. לפתע רוכן האב על ידידו ובעיניים קמות ומשתאות מריח את הצחנה המבחילה ובורטט, שואל בגמגום: "ידידי, היכן השגת "טינופת" משובחת כזו, ימח שמך?" ואני שואל את האחראים לטלוויזיה היכן ולמה השיגו צחנה זו, סרט דוקומנטרי כשהיהודי מוצג, עירום ועריה, מוכה, מעוות, מלוכלך ומכוער?

בשביל מי זה טוב? הרי עדות המורה לא ראו את יהדות אירופה בתפארתה. הרי 100% של הנוער והמתבגרים לא ראו יהודי גאה, טיפוס אירופי כפי שהיה באירופה, לא ראו את המלומדים, בהם רופאים, סופרים, פילוסופים, משוררים (ולא נזכיר אלפי רבנים גאונים) וכמוהם רבבות אנשי עמך, איכרים, אוהבי ארם ואדמה.

הטלוויזיה הישראלית לא הראתה לנו כל זאת, משום שבקרבנו לא קם עדיין אדם שחשב לתעד את כל הטוב והיפה בעמנו. האומנם משום כך חייבים להזין את לבנו ומוחנו בתעמולת השטן? האומנם בטוחים אתם כי המלל השטני שליווה את הסרט, ביטל את ההשפעה השטנית?

אריה טהורי
בת־ים

הטיפול בחסידי אומות העולם

ב"דבר" פורסמו רשימות אחדות על מצוקתם של חסידי אומות העולם החיים בישראל. טוב שהנושא הועלה במרכז התעניינות של גופים, מוסדות ואנשים פרטיים.

בהיותי קרובה לנושא ברצוני לציין, כי למרות מה שהוצג בתכנית "כלבוטק" ישנם יהודים רבים בארץ ובעולם אשר במשך שנים לא הזניחו ולא שכחו את "חסידי אומות העולם" אשר סיכנו את חייהם למען הצלת יהודים ויש רבים אחרים אשר סייעו, טיפלו ועזרו לחסידי אומות העולם בכל אתר ואתר ובישראל בכלל זה.

לפני 16 שנה עליתי ארצה עם בתי בת ה־13 ללא מקצוע אשר ניתן ליישמו באופן מיידי בהיותי משפטנית עולה חדשה ללא רשיון לעריכת דין בישראל. ביחד עמי עלתה ארצה גם אביאלה קטישסונק אז בת 86, אשר הצילה אותי ויהודים רבים אחרים בזמן השואה בפולין. הנ"ל הובאה על ידי באלונקה במצב בריאות קשה ובעלותי ארצה התחייבתי כי אעזוב את פולין רק ביחד עמה. ועד מותה בגיל 96 בשנת 1978 לא חסכנו, אני ובתי, זמן, אמצעים ויחס אשר העניקנו למצילתנו חסידת אומות העולם הנ"ל, אשר גרה איתנו כל התקופה.

נכון אמר, בנימין אנוליק מבית לוחמי הגטאות בדברי ברכתו באסיפת היסוד של "חסידי אומות העולם" בפולין, אשר התקיימה בוורשה לפני כחודשיים "אין כל הרים של זהב ויהלומים בעולם כדי להשיב להם כגמולם כי לא ניתן כלל להעריך את אשר עשו בשום אמצעים".

בשנים האחרונות עשיתי מאמצים לאיתור מסייעים ליהודים בזמן השואה ועשיתי מאמצים להעניק להם את התואר של "חסידי אומות העולם" וזאת אף לאנשים שלא הכרתי קודם לכן.

ידוע לי ואני מכירה רבים העוזרים ומסייעים בדרכים שונות ל"חסידי אומות העולם" הנמצאים בכל רחבי העולם, כולל רכישת דיור, רכב וכיו"ב.

זו הפעם הראשונה שאני מעלה הנושא לציבור היות וישנם רבים המטפלים ו/או טיפלו דרך קבע באופן אישי בחסידי אומות העולם שלא באמצעות מוסדות ציבוריים. יש על כן להמשיך ולטפל בנושא באופן מוסדי בנוסף על הטיפול הפרטי־אישי.

חנה גרלביץ
חולון

יובל לחולון

השם חולון מקורו בתנ"ך ונזכר בין שמות הערים שניתנו לשבטי ישראל (יהושע ט"ו 51) ומציין את נוף הסביבה שכולה חולות נודדים ושוממים, ובמדבר שממה זה שלא דרכה כף רגלו של אדם זה מאות בשנים הוקמה עיר ואם בישראל שזה עתה ימלאו לה 50 שנה. ממתי מעט נהפכה העיר בהנהלתו המוצלחת של פנחס אילון ראש העיר זה 8 קדנציות לעיר מפותחת ומשגשגת הנחשבת כשלישית בגודלה וביופיה בארץ.

חולון גם מקיימת ברית תאומות עם הערים סירן שבצרפת ועם וודינג בברלין במערב גרמניה המתבטאת בקשרי ידידות הדוקים לחילופי תרבות: משלחות נוער, תזמורות, להקות מחול ועוד.

למרות היותה מוקפת קיני רוצחים מכל עבריה התגברה על כל הקשיים ושיפרה לאין הכר תנאי המקום. כדי לתת גושפנקה של שלטון מתקדם ומתוקן למקום הוכרזה ביום 14.11.1950 לעיירת חולון.

מאז שהתחלתי ב־1948 לעבוד במועצה המקומית חולון שטכנה בבית בן קומה אחת ומספר חדרים בלבד חל שנוי ניכר מאד, ועם גידול האוכלוסיה מכל השכבות והעדות וריבוי הצרכים והשרותים עברה העירייה לבנין משלה בן שלוש קומות ולידו בנין נוסף גדול והמפואר בן 7 – 9 קומות ועוד ידה נטויה.

ראוי לציין, כי מאז היווסדה של חולון ולמרות מאורעות הדמים שפרצו ביום 19.4.1936 לא הופסקה מלאכת הבנין והיצירה והיא מנוהלת על ידי נבחרי ההסתדרות והצלחה רבה מאד. אכן יכולה ההסתדרות להתברך בהישגיה המפוארים של נבחריה שהפכה מדבר שממה לעיר יפה, נקיה ומשגשגת שהיא לברכה למדינה ולתפארת ההסתדרות הכללית. נקווה שפנחס אילון, ראש העירייה יתרום עוד שנים רבות מנסיונו לפיתוחה ושגשוגה של חולון.

דוד וסרהולץ
חולון

להציל את הקיים

כל הכבוד לראש־הממשלה והשר לתכנון הכלכלה הלאומית על הכרזותיהם בימים אלה מעל במות ציבוריות על הצורך בצמיחה כלכלית מחודשת. ההצלחה המרשימה של האחוז הנמוך באינפלציה, אין בה די, היא משרתת אולי מבחינה פסיכולוגית.

כל חקלאי יודע שעץ בריא מצמיח ענפים בריאים המתפתחים בכל הכיוונים. כך גם המשק הלאומי. מאין תהיה הצמיחה כאשר אנו עדים למפולת של מפעלים ותיקים. אנו עדים לתופעה שלא ידענו הרבה שנים על מינויים של כונס־נכסים במשק הפרטי אי הציבורי, בשל פשיטות־רגל וכדומה. חברות קבלניות לא עומדות בהתחייבויותיהן כלפי הלקוחות שלהם כמו חברת "קלדיך" ואחרות, גל של פיטורים מאיים לצרף למחנה המובטלים עוד רבים רבים. אלפים של עובדים שעברו את גיל ה־40 או ה־50, כמו עובדי "אתא" לשעבר, נוטשים את כור־מחצבתם ביודעם שיהיה להם קשה למצוא עבודה מתאימה בעתיד, כדי לסיים את חייהם בכבוד. האם יתקבלו באותם מקומות צמיחה חדשים כביטול אם יוקמו?

דומני, שלא צמיחה תציל עכשיו את המדינה מבחינה כלכלית, אלא המשאבים, הם מצויים בקופת המדינה, יש בהם לחזק את המפעלים הכושלים. לחדש את ציודם, לעשות בדק בית מבחינה מנהלית, למנות מנהלים מוכשרים ולהעלות את פריון העבודה.

יתרה מזה, הרבה מפעלים שרויים במצוקה של אשראי או חייבים כסף לבנקים. על בנק ישראל להוריד את אחוז הריבית, על הבנקים להכריז על מורטוריום של חובות של הסקטורים, אם הפרטיים או הציבוריים, לזמן ארוך ללא הצמדה של ריבית עד להתאוששות של העסקים בכל מגזר ומגזר.

מטבע הדברים תהליכי־צמיחה הם ממושכים עד שרואים את הפרי על העץ. בינתיים יש לנצל את הקיים בכוח האדם המצוי בכל מפעל, את הנסיון שהצטבר, את הבניינים והציוד שאין צורך אולי לקנות מחדש. כל אלה זקוקים לזריקה כדי לחזקם ולחדשם.

חיים חצורי
אילת השחר

מאבק חסר פשרות

אין לתמוה על כך, שזכויות הגימלאים תלויות על בלימה שהרי אין לאל ידם להפעיל לחץ של ממש, לא על ההסתדרות ולא על השלטונות. ובארצנו, כידוע, מתחשבים אך ורק בקבוצות לחץ, אשר יש בכוחן לשבש את המהלך התקין של החיים במדינה.

קיומם וכבודם של הגימלאים מעוררים רחמים משום שהם תלויים ברחמי הגורמים הקובעים בישראל, ולכך ישנן השלכות מרחיקות־לכת על יחס הביטול אלינו מצד החברה בכללה ועל יחסם של ילדינו בפרט. חכמת החיים ונסיוננו העשיר בכל התחומים הם כקליפת השום בעיני החברה. אם אמנם חפצי חיים אנו, ישנה דרך אחת, יחידה לפנינו: להתעורר, לקום ולהתגייס למלחמה על זכויותינו ועל כבודנו האנושי. ומאבק יעיל נוכל לנהל וגם לנצח בו כשנצליח לשלוח לכנסת הבאה קבוצת נבחרים בעלי שיעור־קומה, רמה אינטלקטואלית גבוהה, בעלי כישורים ונסיון עשיר, שתפעל לחקיקת חוקים מתאימים לטובתנו. אז אז יהיה סיכוי סביר ועדובה ממשית לכך, שזכויותינו וכבודנו אכן יכובדו ותרומיתנו ומצבנו ישתנו לטובה לאין הכר בעיני החברה כולה, כולל ילדינו ונכדינו.

אם רק נרצה לא אבדה תקוותנו.

ירוחם ברצבי
רמת־גן

דם ודמעות בשטוקהולם

(המשך מעמ' 7)

העולם, אך מפנה של ממש במדיניותה של שוודיה באיזור לא הורגש היורש, אינגוור קארלסון, ימשיך במדיניות קודמו אך מותר להניח, שיהיו שינויים לטובה, כדומה למה שהתרחש באוסטריה: פרד זינובאץ לא חולל מהפך במדיניות האוסטרית, אך הוא מתרכז בבעיות פנים ואין לו צורך נפשי להתבלט בזירה העולמית, ועל־כן הוא פארטנר נוח יותר לישראל משהיה קרייסקי. לקארלסון, עד כמה שידוע, אין פרטנזיות ותבקות עולם ולכן ינמיך ודאי את הפרופיל השוודי. לארצות העולם השלישי ולמדינות הנייטראליסטיות (פינלנד, אוסטריה ושווייצריה) יהיה העדרו של פאלמה אבידה, אך ישראל אולי תחוש יותר חמימות בשטוקהולם.

מגן הצרכן

משרד התעשיה והמסחר
הממונה על התקינה

לידיעת צבור התעשיינים

ביום כ"ג בשבט התשמ"ו (2.2.86) התפרסם תקון לצו התקנים (אסור יצור מצרכים) התשמ"ו—1986 (ק"ת 97 48) הצו קובע:

1. לא ייצר אדם מצרך מן המצרכים המפורטים בטור א' שהמיפרט שלו נקבע בתקן רשמי, אלא אם קיבל היתר ממכון התקנים לסמנו בתו־תקן והוא סימנו בהתאם להיתר זה.
2. תחילתו של צו זה הוא כמפורט בטור ג' לגבי כל אחד מהמיצרכים.
3. רשימת המצרכים, התקנים ותאריכי תוקף הצו הם אלה —

המצרך	התקן הרשמי	ימים מיום פרסום צו זה
כיריים ביתיים לבישול בגז	432	180
מכשירים מיטלטלים הצה־כים גז פחמימני מעובה	968	180
תנורים מיטלטלים המוסקים בקרוסין	337	180
מכשירי חשמל לחימום נוזלים. לבישול ולסיגון בשימוש ביתי	251	270
מנועים אסינכרוניים כלובים (מנועי חשמל)	298	180
תיבות חיבורים מחומר פלסטי לכבל ,,גג" או P.V.C. : ידריכות טיב	145	120
גופי חימום חליפים למכשירי החשמל ביתיים	383	270
מחממים חשמליים מיטלטלים לחימום בטבילה	901	270
מכשיר איטול לכיבוי אש שלא למילוי חוזר	1153	180

התעשיינים במייצרים מוצרים כמפורט, מתבקשים לפנות בהקדם למכון התקנים על מנת לקבוע סדרי ביצוע הוראות צו זה.

משרד התיירות

צו יציבות מחירים במצרכים ובשירותים

(הוראת שעה) (יציבות מחירים בבתי מלון)
(תיקון, התשמ"ו — 1986)

בתוקף סמכותינו לפי סעיף 7א' לחוק יציבות מחירים במצרכים ושירותים (הוראת שעה), התשמ"ו—1985[1], אנו מצוים לאמור: תיקון סעיף 1. בסעיף 1 לצו יציבות מחירים במצרכים ובשירותים (הוראת שעה) (יציבות מחירים בבתי מלון), התשמ"ו—1985[2], בהגדרות ,,החדר ברת" ו,,הרשימה" במקום ,,לשנת 1985/6" יבוא ,,לשנת 1986/7", ובהגדרת ,,השער הקובע" במקום ,,1231 שקלים" יבוא ,,1.35 שקל חדשי".

תחילה 2. תחילתו של צו זה ביום כ"ב באדר א' תשמ"ו (3 במרץ 1986)

ט"ו באדר א' תשמ"ו
24 בפברואר 1986

יצחק מודעי
שר האוצר

אברהם שריר
שר התיירות

מודיעין

טלויזיה

5.30 "עליזה בארץ הפלאות" – סדרה בהנפשה מוגשת בדיבוב עברי. שם הפרק: "ים של דמעות".
6.00 "דייוידי" – סרט תעודה, בהפקת הטלוויזיה הקנדית: סיפורו של דייוויד מקפרליין, נער בן 17, שנולד עם תסמונת־דאון. היש... ועוסק הרבה בספורט. הסרט משודר למבצע... לילד המפגר...
6.30 קיצור החדשות (ערבית).
6.32 סקירת תכניות (ערבית).
6.35 ספורט (ערבית).
7.30 חדשות (ערבית).
8.00 כותרות מבט.
8.02 "תהילה" – שם הפרק: "שלא במטרה לפגוע".
8.50 נקודת חן.
9.00 מבט לחדשות.
10.50 "בולמן" – סדרת סרטי מתח אנגלית שם הפרק: "סענדה..." ... מתבכל למפעל חדש המספק שירותי הסעדה; ... המפעל, סובל משורה של פגיעות והפתרות והוא שוכר את בולמן ואת לוסי כדי לגלות את המתנכלים להם.
11.40 ידיעות.

טלויזיה לימודית

08.15 אזרחות (חוה"כ): עליה וקץ בה.
08.40 כלי נגינה: צירה 1.
09.00 אנגלית ה.
09.20 השבון משום רק: סימני התחלקות.
10.05 ארץ מולדת: מעפילים ולוחמים.
10.30 רגע עם דודלי: גרוסיארה.
11.00 עיבית מזגונית: עלבות (א) למוסיקה.
11.15 אנגלית ד.
11.30 מדעי הטבע, ד"־ב: האריה התברותי.
12.00 תלמוד. שניים אוחזין: בציא, חלק 2.
12.25 אנגלית ד.
12.45 צרפתית: העשרה.
1.00 אנגלית ה.
2.00 רגע עם דודלי: כאשר אנחנו יחד.
2.25 הרי געש: סרט על התפרצויות געשיות למיניהן ועל ההשפעה המאוחרות שלהן על פני השטח ששנה בעקבותן.
2.45 קדם באנגלית מרמות למבוגרים.
3.00 קסם קסם: כובעים.
3.25 בלי סודות: ביגיים שוא.
3.50 מאה ציורים מפורסמים: קבורתו של הרוזן מאורגאז אל גרקו.
4.00 ג'ון ריאגונר: סרט עפ"י סיפור של ליאון גארפילד שאירועיו מתרחשים בתקופה הויקטוריאנית.
5.00 ערב חדש. מנחה רפי רשף.

רדיו

קול המוסיקה

07.30 שחרית מוסיקלית – י. שטמיץ: טריו בסי במול מג'ור לתזמורת כליקשת אופ. 1 מס. 5 (הקמרטה מבדן / ת. פירייג רבני: קונצ'רטו מס. 2 ברה מינור לחליל ותזמורת אופ. 31 (א. אורוזיאן / התז. הקאמ. של מינכן / ה. שטאדלמאייר) מנדלסון: חמישית כליקשת בסי במול מג'ור, אופ. 87 (רביעיית גוואריני / + פ. צוקרמן, ויולה שניה) פרוקופייב: קונצ'רטו מס. 1 ברה במול מג'ור לפסנתר ותזמורת, אופ. 10 (א. גבריליב / התז. הסימפ. הלונדונית / ס. רטלג רבדוק: סימפוניה מס. 3 במי במול מג'ור, אופ' 10 (התז. הסימפ. הלונדונית / א. קרטס).
09.30 קונצרט בוקר – ויוטי: קונצ'רטו מס. 22 בלה מינור לכנור ותזמורת (י. מנוחין / תז. פסטיבל מנוחין / מנוחין) ז'אן קסנייה לבר: סונטה לקלרנית ונבל אופ. 12 מס. 3 (ה. קלקר / א. ויסטנברג) מסנה: "תמונות הונגריות" – סוויטה מס. 2 לתזמורת (תז. רדיו לוקסמבורג / פ. קאנא) ליסט: קונצ'רטו מס. 1 במי במול מג'ור לפסנתר ותזמורת (א. ברנדל / התז. הפיל. הלונדונית / ב. הייטינק) ברהמס: ששית כליקשת בסול מג'ור, אופ. 36 (רביעיית קליבלנד / + פ. צוקרמן / + ב. גרינהאוס) מנדלסון: סימפוניה מס. 4 בלה מג'ור, "האיטלקית", אופ. 90 (התז. הקאמ. האנגלית / ר. למארד).
12.05 מאוצר הסדרה – הקלטה מקונצרט במסגרת פסטיבל ישראל־ירושלים 1985 – באך: סוויטה מס. 2 במי מינור (מ. מלצר, חליל / התז. הקאמ. הקבוצית / ש. רונלי־ריקליס) באך: קנטטה מס. 169 "ליבי רק לה" (ק. האפקה, קונטרה טנור / ג. ריכטל־גובן / מקה. הקנטורי מקלן / התז. הקאמ. הקבוצית / ש. רונלי־ריקליס).
13.00 קונצרט צהרים – באך.

15.05 מוסיקה זיוה – פרנקו דונטוני: דואו לברונו (התז. הסימפ. של רשה"ש של מילאנו / ג' באטוטיג) ברונו מדרנה: "סבה גדול" להליל, אבוב ותזמורת (ס. גצלוני, חליל / ל. פאבר, אבוב / התז. הסימפ. של רשה"ש של רומא / ב. מדרנה).
16.00 קונצרט מנחה – באך: קונצ'רטו לכנור (תז. במי מינור (ה. שרינג / תז. סימפ. ים רשה"ש / ג. ברתוליני) הנדל: "יהודה המכבי", אורטוריה (תז. סימפ. ים רשה"ש / מקה. איחוד הקבוצות והקיבוצים בהדרכת אבנר איתי / ת. קאהיל, סופרן / א. קלינגר, אלט / ה. דייויסטנור / ג' שירלי קירק, בס / מ. אלדרג).
18.30 קונצרט מהקלטות התזמורת הסימפונית ים רשה"ש – באך.
20.05 ערב שב – שומאן: פנטסיה ברה, אופ. 17 (ל. שור, פסנתר).
20.30 מאולמי הקונצרטים בעולם – ריאס מציגה אמנים צעירים, התזמורת הסימפונית של רדיו ברלין, ליאור שמבדל (ישראל) רוסיני: הפתיחה לאופרה "סמירמיס" מוצרט: קונצ'רטו ברה מג'ור להליל ותז. ק. 314 (סולנית: אומרי מילדר) שומאן: קונצ'רטו בלה מינור לצ'לו ותז. אופ. 129 (סולנית: קסניה ינקוביץ, יוגוסלביה) מוסורגסקי / ראבל: תמונות בתערוכה, מקהלת זמרי אוריאנה, פרס ראשון בקטגוריה של מקהלת קולות שווים (נשים) בתחרות "הבה נשירה" של הב.ב.ס. ואנגד השירזר הארופי – אגף / ז'אן רג'ינלד: העפרוני באוויר הצלול; שומאן: נשאריהמים; קפלה: או סלוטרים: ברייננה: הנבואה.
22.30 "מן המקורות" – המוסיקה הקמטית של פרו.
23.00 דפי פסנתר – היידן.

רשת א'

11.30 השכלה ודעת לכל – "גמנסיה "הרצליה" ומקומה

בראשית ימיה של תל־אביב".
12.05 "חיש בשעה טובה".
14.06 תכניות לילדים – "קוקי הבקיקי" מאת טובה הרשקוביץ; "כדור השלג", תסכית על־פי הספר "הלב" מאת יעל רבנן; "מסע הפלאים של נילס הולגרסון הקטן עם אווזי הבר" מאת סלמה לגרלף; "קופסת הבדולח" מאת רות ירדניצקי.
15.00 בארץ הלמה – חידון.
16.05 רדיו דרמה – "דמעות" מאת ריצ'רד פרבר הבימוי.
17.20 האוניברסיטה הפתוחה – השואה היבטים נפשיים חברתיים ביחיד ובחברה בימינו.
19.05 עיונים בפרשת השבוע. "ויקהל".
22.05 קשר לילי.

רשת ב'

10.05 עיני תחבורה ותיירות.
15.05 עיני מדע וטכנולוגיה.
18.06 שעה חופשית לענייני חינוך.
18.45 היום בספורט.
19.35 דין ודברים – ענייני חוק ומשפט.
20.05 מצעד הזמירות.
22.05 "פינת הג'ז".
23.05 בגוף ראשון – עם יוסף ברייוסף ופ.ט.ג.
00.10 שירים עבריים.

רשת ג'

19.05 אתם זוכרים את השירים?
21.05 קצת אחרת.
23.05 הלילה הוא שירים.

גלי צה"ל

06.30 אוניברסיטה משודרת – מבוא אלמנטרי לפילוסופיית הטבע של אריסטו, המהות או הצורה שבעצם הטכעי. מרצה פרופ' יהודה לנרא.
06.55 פינו. חמה ללייבי.
17.30 משוש עולמי.
17.50 יומן ספורט.
18.05 שעה קלה על כלכלה.
18.35 כוכב הערב.
20.05 "מסלגר".
23.05 כל העולם בשה.

בתי קולנוע

תל־אביב

אסתר: סוניה האדומה 4.30 ,7.15 ,9.30
אורלי: הספינה שטה 4.30 ,7.00 ,9.30
אלנבי: מלכודת קטלנית 5 ,7.30 ,9.30
בן־יהודה: שבבה בכל מחיר 4.30 ,7.15 ,9.30
גורדון: כחד בי 9.30, 7 4.30
גת: פעמים במשך החיים 7.15 ,9.30, 4.30
דקל: לילות לבנים 7.15 ,9.30
דרייב־אין: בירדי 7.15 ,9.30
חצות – מסיבת סקס
הוד: משאלת מוות III 4.30 ,7.15 ,9.30
בית ליסין: מי מפחד מהשכן ממול 9.50
חן 1: שנת הדרקון 4.15 ,7 ,9.40
חן 2: גלגלי תהילה 5 ,7.20 ,9.45
חן 3: סיפורה של באדי 5 ,7.20 ,9.45
חן 4: ביה"ס לאסירים מתחילים 10.30 ,1.30 ,4.45 ,7.20 ,9.40
חן 5: רומן על בטוח 10.30 ,1.30 ,4.45 ,7 ,9.40
לימור: הכבוד של פריצי 7 ,9.30
לב 1: מטרה 5 ,7.30 ,9.30
לב 2: בני וקלייד 2 ,5 ,7.30 ,9.40
מוזיאון תל־אביב: סהרורים 7.15 ,9.30
מוגרבי: סילברדו 4.30 ,7.15 ,9.30
מקסים: קומנדו 4.30 ,7.00 ,9.30
סינמה 1: בחזרה לעתיד 7.15 ,9.30 ,4.30
סינמה 2: עד סוף הלילה 4.30 ,7.15 ,9.30
סטודיו: להב בשונן 7.15 ,9.30
פאר: מסע עסקים של אבא 4.15 ,7 ,9.30
פריז: חבורת הזאבים 4 ,7.30 ,9.30 ,12 ,2
אוכפים לוהטים 11.45
צוותא: נגוע + כמו חלום 8.00
צפון: ראן 6.15 ,9.30
תמוז – רמת־אביב: התפוז המכני 6.45 ,9.30
שחף: המאהב 4.30 ,7.15 ,9.30
תכלת: הרבה ולא כלום 7.00 ,9.30 ,4.30
תל־אביב: רוקי 4 4.30 ,7.15 ,9.30

יפו

ההיה הישראלית: ברכבות האש 9.50

ירושלים

אדיסון: משאלת מוות III 9 ,7, 4.30
אוריון: סגור לרגל שיפוצים
אוריגע: שוטר עם כבוד 9, 7, 4.30
בית אגרון:
עליסה בארץ הפלאות 4.00
רומאו ויוליה 5.30
הסנדק I 8.15
קגמושה 11.30
בנייני האומה:
מסע עסקים של אבא 6.45 ,9
הבירה: מלכודת קטלנית 9, 7, 4.30
גיל אחד: שנת הדרקון 9, 6.30 4.30
כפיר: רוקי 4 – 9, 7, 4.30
סמדר: קאוס 6.30 ,9.15
עדן: לילות לבנים 4.15 ,6.45 ,9.15
עדן: המאהב 9, 7, 4.30
סינמטק: ראן 6 ,9

חיפה

אורה: המאהב 4.30 ,7 ,9.15
אורלי: להב בשונן 6.45 ,9
אטמוס־אמפי: מלכודת קטלנית 4.30 ,7 ,9.15
ארמון: סוניה האדומה 9, 6.45, 4.30
עצמון: המפתח 4.30 7 ,9
חן: קומנדו 9, 6.45 4.30
פאר: הרבה ולא כלום 4 ,6.30 ,9
קריאורה: קאוס 9, 6
רבגד 1: שנת הדרקון 3.45 ,6.30 ,9.15
רבגד 2: לילות לבנים 3.45 ,6.30 ,9.15
רון: רוקי 4 – 9 ,6.45 ,4.30
שביט, הר הכרמל: ראן 6 ,9.30
עממי: צייד הצבאים 6 ,9.15

קרית־ביאליק

סטיו: לילות לבנים 6.45 ,9.15
סביון: שנת הדרקון 7.00 ,9.30

קרית־חיים

בית העם: אני אוהב אותך כרמן 7.15 ,9.15
היכל: רומן הרמים 7 ,9.15

קרית־ים

ניצן: חזרה לעתיד 7.15 ,9.30

קרית־מוצקין

אורות: שושנת קהיר הסגולה 9.15, 7.15

אשדוד

אסתר: חזרה לעתיד 7.15 9.30
אשדוד: בירדי 7.15 ,9.30

אשקלון

אסתר: שושנת קהיר הסגולה 9.30, 4.30 ,7.15
מאור: רוקי 4 7.15 ,9.30
רחל: שנת הדרקון 7 ,9.30

באר־שבע

חן: חזרה לעתיד 7.15 ,9.15

בת־ים

אורנים:
עצמאות: רוקי 4 – 7.15 ,9.30

גדרות

גדרה

הרצליה

כלון דניאל –
מקום בלב 9.30 ,7.15
היכל: המאהב – 4.30 ,7.15 ,9.30

חולון

אירמון: תפילה לגוות 7.15 ,9.30
מגדל: רומן על בטוח 7.15 ,9.30
סינמטק, קרית שרת:
בשם כל בני ביתי 7 ,9
הכלב השווה מיליונים 2.30
סביון: משאלת מוות III 7.15 ,9.3
תמר: הכבוד של פריצי 7 ,9.30

טבריה

אביב: רוקי 4 7.15 ,9.30

טבעון

יגאל אלון: מכרות המלך שלמה 9.15,

כפר־סבא

עתל: הגנים 7, 5 / גשר צר מאד 9.15
תן: רוקי 4 7 ,9.15

לוד

אורלי: רוקי 4 7.15 ,9.30
עזה זית: סופשבוע מטורף 9.30, 7.15

נהריה

הדר: הביגות הגדול 7.15 ,9.30
רון: בית החיות 7 ,9.15

נתניה

סמדר: פלמנגו קיד 5, 7 ,9.15
אסתר: רוקי 4 – 7 ,9.15
שרון: קומנדו 5 ,7 ,9.15

פתח־תקוה

שלום: משאלת מוות III 7.15 ,9.30

קרית־שמונה

שניר: מכרות המלך שלמה 9.30, 7.15

קרית־מלאכי

צמרת: תפילה לגוות 7.15 ,9.30

ראשון־לציון

נגמן: חזרה לעתיד – 7.15 ,9.15
ראשון: חזרה לעתיד 7.15 ,9.15

רחובות

בית העם:
תנאים של חיבה – 7.15 ,9.15
הוד: שנת הדרקון 7 ,9.30
חן: תלבידה והשכלת 7.15 ,9.30

רמת־גן וגבעתיים

אראדיס: שנת הדרקון 6.50 ,9.30
ארמון: סוניה האדומה 5 ,7.15 ,9.30
לילי: הכבוד של פריצי 7.15 ,9.30
הדר: רוקי 4 – 7.15 ,9.30
רמבן 1: סיפורה של באדי 5 ,7.30 ,9.40
רמבן 2: בירדי 5 ,7.20 ,9.40
רמבן 3: הרבה ולא כלום 7.10 ,9.40
רמבן 4: להב בשונן 5, 7.20 ,9.45
שבעת: רכבת תחתית 7.15 ,9.30

רעננה

אירית: הסוטר בגנב סכור 8.30

רמלה

אדיר: רוקי 4 7.15 ,9.30

רמת־השרון

כוכב –
הצגה באידיש
רסטי ג'ייבס 9.30

"דבר" של היום הוא דבר חדש.

מפגרים בסימן התקדמות

ציבור מתקדם ניכר ביכולתו להתייחס אל המפגר החי בתוכו כאל אדם שלם היכול להשתלב בחברה, לא לפחד ממנו. "אקים" מנסה לעזור לא רק למפגר – אלא גם לחברה

מאת בלהה דבורי

בשנת 1968 התקיים בגרמניה הקונגרס הרביעי הבינלאומי של אקי"ם בו נתקבלה הצהרת זכויות המפגר. הצהרה זו הינה השלישית להצהרות זכויות האדם ובאה להגדיר את זכויות המפגר כשווה־ערך לזכויות האדם באשר הוא אדם. היה זה בבחינת צעד גדול ונוסף בשרשרת הצעדים לניפוץ התדמית השלילית שליוותה את המפגר בעיני הציבור – ואולי גם בעיני עצמו. אקי"ם קיבלה על עצמה באמצעות צו בית דין, לדאוג לרווחת המפגר ולעקוב אחר מצבו בכל שלב מחייו. יצחק גניגר, יו"ר אקי"ם, העושה ללא לאות זה 34 שנים בשדה החינוך המיוחד גורס, כי חשוב מכל הוא, מעורבות האדם המפגר בחיי הקהילה.

בשנת 1970 פתח יצחק גניגר בחיפה את המרכז החברתי הראשון בעולם למפגר. במרכז זה התנהלו חיים חברתיים והפועלים בו היו קשובים לצרכי המפגר.

יצחק גניגר: "כיום קיימים גם באנגליה מועדונים למפגרים. מועדונים אלה מספקים שירותים קהילתיים למפגרים אשר פוקדים אותם בשעות הפנאי, לפעילות של חוגים, הרצאות בנושאים שונים ויצירה. מפריעה לי מאוד התדמית על המפגר שמצטיירת בעיני הציבור כאדם המנותק מן ההתרחשויות סביבו ושאינו מסוגל להגיב במידה הנכונה למציאות. קיימות דרגות שונות של פיגור. יש מפגרים המתפקדים בחיי היומיום לא פחות טוב מאשר אדם רגיל. יש כאלה שהם בעלי יוזמה, מנהיגות, ושמחת חיים, ובוודאי אינם בלתי רגישים. מפגר סיפר לי פעם כי נתקל ביחס עוין של שוטר כלפיו משום שנדמה היה לאותו שוטר כי המפגר הינו אדם המשולל רגשות". יצחק גניגר סבור כי על המפגר לקחת חלק בהחלטות לגבי גורלו ומטפח גישה זו.

באוקטובר 1985 התקיים בהמבורג כנס בינלאומי אירופאי ראשון אשר אורגן על ידי הליגה הבינלאומית של ארגונים למען המפגר. להפתעת אנשי המקצוע שנכחו בכנס, בחרו המפגרים לייצג את עצמם, ושלחו נציגיהם לכנס. יצחק גניגר ראה בברכה כל יוזמה מסוג זה, וגורס כי אין לשלול מעם המפגרים סמכויות, אם הם מגלים רצון להשתתף בהכרעות לגבי גורלם. אני שואלת את יצחק לדעתו אודות הורים המסרבים לקשור את חייהם לילד מפגר אשר נולד להם, ואינם לוקחים אותו הביתה מחשש להרס המסגרת המשפחתית ה"נורמלית".

יצחק: "הורים כאלה מקבלים הכוונה לקויה. לצערי, חלק לא מבוטל מכוח־האדם המקצועי העוסק בתחומי הרפואה אינו בעל הכשרה מספקת בנושא הכולל אספקטים חברתיים ומשפחתיים, דעות קדומות ומלחמות על שילוב בחברה והכרה. קורה, שצוות כזה, שאין לו הכשרה נכונה בתחום הנדובר, מרגיש דחף לומר להורים של התינוק מפגר: אל תתקשרו אליו רגשית. בכך נעשה שירות רב להורים, לילד המפגר ולחברה כולה. אני סבור כי גישה כזו הינה אנטי־מקצועית".

יצחק גניגר: לדאוג לרווחת המפגר בכל שלבי חייו

יצחק גניגר מספר על אודות הורים חיפאיים שנולד להם ילד מפגר עם תסמונת דאון. ההורים המזועזעים, שלא היה להם מושג כיצד "מעכלים" עובדה נוראה זו ולא הצליחו להחליט אם לקחת את תינוקם מבית החולים, פנו אל אקי"ם וביקשו לראות כיצד נראה ילד "כזה" בגיל עשר. יצחק גניגר הפגיש את הזוג עם ילד בן עשר בעל תסמונת דאון, ושוחח עם הילד בנוכחותם. לאחר מפגש זה מיהרו השניים לקחת את תינוקם הביתה. אותו תינוק הוא תלמיד בית־ספר כיום, ופורח להפליא בבית חם ואוהב. יצחק גניגר סבור כי הבורות הינה המכשלה העיקרית בדרכנו אל התאורות ביחס למפגר. שלב האיבחון לגבי ילד מפגר יכול להימשך חודשים רבים אך מן הראוי לדעת שכיום קיימים השירותים הדרושים לכל שלב התפתחותי בחיי המפגר, יש צוותים מקצועיים מיומנים ומשפחת המפגר אינה בודדה במערכה. יש תומכים בכל הכיוונים ובכל שלב, החל ממסגרות בגיל הרך ועד לגיל זיקנה נמצא המפגר במסגרות תומכות. יו"ר אקי"ם מצביע בסיפוק רב על העובדה שהמפגרים מעורבים אמנם בחיי הקהילה עם שתפיסת הציבור ביחס אליהם נעשית פחות מסויגת. הוא מספר אודות מדריך חברתי במועדון מפגרים אשר פוטר מעבודתו. המפגרים התארגנו, ניסחו עצומה שהוגשה להנהלה: הם רוצים להחזיר את המדריך. לאחר נקיטת פעולה שכזו, קשה לומר על ציבור המפגרים: מה הם מבינים?

המפגרים נישאים בחלקם, יולדים ילדים, קונים דירה, מקבלים אחריות. הגישה הקרועה לגבי המפגר, התפיסה שעלינו "להקל" מעליהם את נטל החיים על ידי כך שנבודדם ונגמול אותם מן הצורך ליטול אחריות מפנה את מקומה לתפיסות חדשות. בתקופה קצרה יחסית חלו שינויים בתפיסת העולם בארץ בנושא זה. שוב אין המפגר אדם הלוקה ביסודו. זהו אדם בעל רמת תפקוד נמוכה מן הרגיל ותו לא. אלא ששינוי הלך הרוח בחברה כרוך במאמץ גדול. לחברה שלנו, לדעתו, עדיין קשה עם הדבר, הרבה יותר מאשר בארצות סקנדינביה, למשל, המקבלות תופעה כזו כחלק מובן של הקיום האנושי, ללא כל הסתייגויות. יצחק מקווה כי החברה הישראלית תיפתח יותר ויותר לקליטת המפגר כחלק אינטגראלי ממנה, שכן חלק נכבד משיקום המפגר תלוי ביחס הסביבה אליו.

לשרותכם

העולם משתנה, וגם אנחנו משתנים – ולא תמיד אנחנו מוכנים לשינויים אלה. אנחנו נתקלים בבעייה מסויימת וחושבים שאין לנו מוצא ממנה. לעתים זה קורה לנו בתקופות שבהן אנחנו חושבים כי אין בנו הכוחות להתמודד: במקרה של מוות במשפחה, במקרה של גירושין במשפחה, ביציאה לגימלאות, בגיל המעבר (גם אצל גברים), בעת משבר בזוג שאנו חיים בו.

והנה, לעתים מבט מזווית אחרת ומהיבט אחר, העמדת השאלה בצורה אחרת, יכולים להוציא אותנו מהמעגל הסגור שחשבנו כי אין ממנו מוצא.

לפיכך בכוונתנו לפתוח מדור חדש לשרותכם. מדור שאפשר יהיה להפנות אליו שאלות־בעיות בנושאים שציינו לעיל. הפסיכולוגית ד"ר אריקה לנדאו הסכימה לעיין בהן ולהשיב עליהן, מתוך נסיונה העשיר בטיפול נפשי באנשים שבמשבר, ומתוך נסיונה בטיפוח הכישורים בילדים.

את השאלות יש לשלוח למערכת "דבר", תל־אביב ת.ד. 199, ולסמן על המעטפה "לפסיכולוגית". סימון זה יבטיח כי המעטפות יועברו אליה במישרין ואיש זולתה לא יקרא אותן. בעת הפרסום אפשר יהיה להשמיט את שם הפונה, אם יבקש זאת.

בזכות הבוץ ובגנות הטיח

מאת אהרן גבע

מה, אסף, עוד סיפור? כבר סיפרתי לך שניים. עוד אחד ודי, ודי? אז בואי גם את, מעין. אינני אוהב לספר פעמיים. מה אתם רוצים לשמוע? איך הייתם כאשר הייתם קטנים, לפני שנתיים?

כאשר הייתם קטנים, רבתם. גם היום אתם רבים, אבל אז רבתם עוד יותר. עשיתם הרבה רעש ומדי פעם היה אבא אורי צועק: שיהיה קצת שקט! אבל לא היה שקט, ואנחנו לא דאגנו, כי ידענו שילדים מרעישים הם ילדים בריאים. מתי דאגנו? כאשר היה פתאום שקט. אז קמה אמא ורצה מהר, מהר לחדר שלכם. ומה ראתה? אסף קרע עמוד מהאנציקלופדיה, ומעין תלשה את שערות הבובה החדשה, שרית. אבל מתי הייתם הכי הכי שקטים? כאשר התלכלכתם ושחקתם בבוץ.

כאשר לאסף היו ידיים שחורות ומהפה של מעין נטף ריר עם שוקולד, הייתם מאושרים. אמא היתה פחות מאושרת. איך אתם נראים! – קראה וגררה אתכם אל הברז. עד עכשיו הייתם שקטים ומאושרים, עכשיו, כאשר רחצו אתכם וניקו אתכם התחלתם לבכות ולצרוח. כאילו ידעתם מה שאמר פעם אחד ששמו היה ולדימיר זאב: שקט הוא רפש.

אבל היה אחד שהיה עוד יותר חכם מוולדימיר זאב, ושמו היה ברל. הוא דיבר בזכות הבוץ ובגנות הטיח. ובאמת: מתי אנשים מאושרים? כאשר הם תקועים בבוץ. כל זמן שהעם בבוץ כולם רצים, ועובדים, ומתאמצים, וחושבים איך לצאת מן הבוץ. רק קצת יוצאים, ושוב מתחילים לריב. כן, כן. ילדים יודעים מדוע הם אוהבים בוץ. אבא ואמא כבר שכחו. חכו, חכו. כאשה יהיו זקנים, שוב יזכרו. אז יסעו לים המלח ויעשו אמבטיות של בוץ. הם ישבו עד לצואר בבוץ ויקראו: "אוי, זה טוב". "עד שבאתי כאב לי הגב, ועכשיו כבר לא כואב".

ועל הסירה בכנרת שמעתם? בכנרת מצאו סירה. סירה ישנה, ישנה; סירה בת אלפיים שנה. כל הזמן היתה בכנרת, ואנשים לא ידעו. עד שהיה לנו מזל, והיתה בצורת. המים בכנרת ירדו, ועוד ירדו, ועוד ירדו, ולפתע ראו את הסירה. אוי, סירה עתיקה! איך נשארה שלמה? הביטו בסירה, פתחו ספרים, הזמינו אנשים חכמים מאמריקה, ואז מצאו: הבוץ הציל את הסירה: שוב הבוץ; אתם רואים?

ראו את הסירה, ולא ידעו: של מי הסירה? עד שמצאו ליד הסירה מטבעות של כסף. אז ידעו: זו סירה של יהודים. מדוע של יהודים? כי עד היום הזה נוסעים יהודים לים הכנרת, צולים סטייקים, שותים קולה, משחקים פוקר, וזורקים את הכסף.

ועוד הם מביטים במטבעות, והנה צצה סירה שניה; ואחריה סירה שלישית. שלש סירות תקועות בבוץ של הכנרת. מדוע שלש סירות? חשבו, חשבו עד שמצאו: בטבריה חיים שלושה אנשים: גברי, פולי ושייקה. הגשש החיוור. הסירות הן שלהם. לאחרים היתה דעה אחרת. הם אמרו: פעם היה אחד ושמו ישו. ישו אמר שהוא יודע לעשות נסים וללכת על פני המים בים כנרת. רבים לא האמינו. אז מה עשה? הזמין שלשה צוותי טלוויזיה ולכל אחד נתן סירה. הוא הלך על פני המים, והם צלמו. הם – זה האנ.בי.סי., הבי.בי.סי. והאי.טי.וי. הוא הזמין גם את הטלוויזיה הישראלית, אבל זו לא באה. מדוע לא באה? אולי היתה שביתה של טכנאים, ואולי הרבנים אסרו. נסים, אמרו הרבנים, יודעים לעשות רק וצדיקים. וישו איננו צדיק. אצלה זה נקרא עבודה זרה.

אתם שואלים אם באמת התהלך על פני המים? איך אני יודע? הטלוויזיה הישראלית לא צלמה, ואני מאמין רק לטלוויזיה הישראלית.

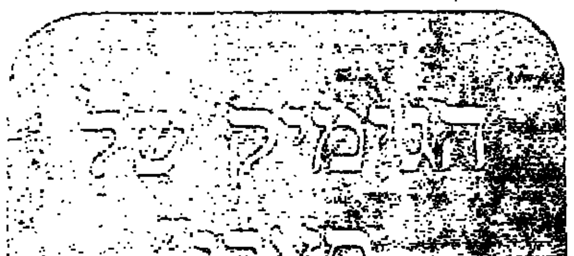

מאת ורדה צימרמן

כבר ראינו נחשים על מסלול התצוגות ואופנועים ואפילו את פנינה רוזנבלום המעבטת ונגררת אחר כלב פודל זעיר. "גימיקים" למשיכת תשומת לב הקניינים והאורחים בתצוגות אופנה. "סאבי לייף" הגדיל לעשות והפך את הדוגמניות עצמן לרקדניות ברגע המפתלות את גופן לקצב המוסיקה בנסיון להציג "שאו" אופנתי בפני בעלי העתונות והעתונאיות שבאולם. בבחינת מי שלא מתלהב מן הדגמים, שיחכך ידיים בהנאה למראה הדוגמניות־רקדניות.

אנחנו ניסינו להתרכז בדגמים עצמם: ולקיץ מציגה "סאבי לייף" קו ספורטיבי מאוד בחולצות גבריות משובצות ומודפסות: בחולצות טריקו גדולות וחולצות פולו: במכנסיים קצרים לגברים ולנשים, ומכנסי ג'ינס בקו ישר, חלקים, מפוספסים ומנוקדים; חצאיות ג'ינס לנשים באורך מיני או ארוכות [illegible] בעלות שסעים עמוקים וכן מכנסי שלושה רבעים צמודים מאוד לרגל. פלטת הגוונים בהירה בדרך כלל אפורים, תכולים, צהובים, וכד'. המחירים בין 32 ל־38 שקלים חדשים למכנסיים וחולצות.

יום־יום אשה ו"יום האשה"

ב־8 במארס יתקיים בבית לסין בתל־אביב יום אירועים מיוחד לרגל "יום האשה הבינלאומי". עורכות "נגה", המארגנות, מזמינות את הציבור כולו, לא רק נשים.

יום האשה הבינלאומי, החל ב־8 במארס, הוא יומה של כל אשה. הוא אינו מציין רק פונקציה אחת מסויימת, חשובה ככל שתהיה – ההורות, אלא מתייחס לאשה כאדם, עם מגוון של תכונות, שאיפות, מאויים ופעילויות.

מקורו של יום האשה באירוע שהיה ב־8 במארס 1909 בשיקאגו, ארה"ב. התקיימה שם אז ההפגנה הראשונה של נשים שובתות. תאריך זה הוצע על ידי ארגון הנשים הסוציאליסטיות התנועה למתן זכות בחירה לנשים בארה"ב לסמל את צאתן של נשים לעצמאות. הוועידה הבינלאומית של נשים סוציאליסטיות שהתקיימה בקופנהאגן באוגוסט 1910 קיבלה את ההצעה והיום 8 במארס נבחר לציין את יום האשה הבינלאומי.

בשנה שעברה צויין יום זה בארץ לראשונה ולכבודו ארגנו עורכות המגזין לנשים "נגה" מופע של זמרות, שחקניות ויוצרות, בבית לסין. גם השנה מזמינות עורכות "נגה" את הציבור לבוא ולחוג איתן בבית לסין את היום הזה. הוכנה תכנית מגוונת הכוללת [illegible] סיפורי נשים ומופעים אחרים.

מלכות ליותר מיום אחד

הן 200 אלמנות חיל השריון שנפגשו בשבוע שעבר במלון "גני מוריה" שלחוף ים המלח. העמותה "רעות לשריונאים", שיזמה את הנופשון, אינה מניחה לנשים אלה להרגיש בודדות במערכה

כתבה וצילמה בלהה דבורי

בשבוע שעבר פתח מלון "גני מוריה" ("הפנינה של ים המלח") את שעריו לפני 200 אלמנות של חיל השריון, שהגיעו מכל רחבי הארץ להינפש בו לכמה ימים. יזמה את הנופשון "רעות לשריונאים", עמותה אשר הוקמה לפני כחמש שנים ביוזמת קצינת הנפגעים של חיל השריון, החיל ששילם את המספר הכבד ביותר של האבדות בנפש במלחמות ישראל. אפרים שלח, מנהל המלון, חייל שריון בעצמו, קיבל בברכה את פניית אנשי העמותה אליו ותוך ימים ספורים נערך צוות עובדי המלון לאירוח 200 האלמנות. שלח לא חסך בתקציב האירוח, ודבורה גורודסקי מנהלת המכירות של מלון "גני מוריה" מינתה עצמה למארגנת אירועים חברתיים־תרבותיים להעשיר את שהותן של הנשים במקום.

שושנה צמרמני, אלמנת מלחמת ששת־הימים ואם לשלושה, מספרת: "בשבילי זה כמו להיות מלכה לארבעה ימים. כל הפאר מסביב, תשומת הלב הרבה שמקדיש לנו צוות עובדי המלון, נציגי החיל שמגיעים לכאן לבקר ואנשי העמותה היקרים, העושים בהתנדבות מלאכה כה חשובה – כל זה מחמם את הלב. כאן אני מרגישה שאינני בודדה במערכה". ואכן, קשה לחוש כאן בדידות, שכן 200 אלמנות השריונאים מכירות היטב אשה את רעותה.

עמותת השריונאים דואגת לארגן נופשונים לנשים, פעמיים בשנה, בקיץ ובחורף; בקייטנת קייטנות של ילדים עם אבהותיהן, מפגשים באירועים אישיים ומעל הכל, הדאגה לפרט. אם אין סידור הולם לעריכת סדר פסח, יתקיים השנה סדר כהלכתו במסגרת יזמת עמותת השריונאים.

כאן, בתוך הנוף הנדיר של המדבר, הרחק מטרדות היומיום, החליפו אלמנות השריון חוויות בענייני ילדים, אינפלציה ומה לא, כדי שכל אשה ואשה תמצא את מקומה במסגרת הפעילויות הרבות אשר נערכו במלון, בחוה דרורה בנושאים רבים: החל בסידור פרחים אמנותי ועד הרצאות וסרטים על אזור ים המלח, הופעת להקות אורחות והרצאות של קוסמטיקאית. זימנו לכאן גם את ד"ר רחל מילשטיין, חוקרת תרבות האיסלאם, אשר סיפרה על אודות עבודתה והדגימה ריקודי בטן שסחפו את הקהל, וכן את עו"ד עמירה, שהרצתה על זכויות האשה בחוק הישראלי. רוב השאלות שהופנו אליה התמקדו במצבה החוקי של הידועה בציבור.

המלון יזם גם סיור מודרך למפעלי ים המלח והסעה חפשית למרחצאות מי ים ביוזמה.

חנה תדמור, אלמנת מלחמת שלום הגליל, מנס ציונה, אם לשלושה ילדים: "גם בקיץ האחרון השתתפנו בנופשון מסוג זה, עם הילדים. בעיני יש למפגשות אלה חשיבות רבה. אני אלמנה חדשה בחבורה, ופה אני פוגשת אלמנות מלחמת ההתשה וגם ותיקות כמו אלמנות מלחמת השחרור. יש אחוה בחבורת האלמנות. אפשר ללבן בעיות משום שההתמודדויות שלנו דומות כאן". חלק ניכר באלמנות חיל השריון נישאו בשנית, אך עדיין ממשיכות ופוקדות אותם כנסים שמארגנת העמותה. הקשרים הדוקים בין האלמנות ורובן נפגשות גם במשך ימות השנה האחרים, בינן לבין עצמן.

חנה תדמור מנס ציונה

בלובי של המלון הייתי עדה לפגישה נרגשת בין נורית בן ארי מרחובות, אלמנת מלחמת ששת הימים לבין חני, רס"ן צעירה, קצינת הנפגעים של חיל השריון אשר הגיעה לרגע לראות את שלום "בנותיה". נורית בן ארי מצהירה קבל כל הנשים, כי אילו הייתה מזעיקה את חני לעזרתה, הייתה זו מתייצבת אצלה תוך שלוש שעות לכל המאוחר, וכלל לא חשוב באיזה אזור בארץ תימצא.

סא"ל צביקה רז, קצין השלישות של החיל הגיע לכאן בג'יפ. הוא הכיר חלק ניכר מן הבעלים של נשות השריון המתארחות כאן. צביקה: "העמותה למען חיל השריון הוקמה לאחר שנמצא כי דרושות תכניות אשר מעבר למילוי התוכנה לדאגה חמרית למשפחות הנופלים. צה"ל ומשרד הבטחון אמונים על הצד החמרי של המטבע אך מסתבר שסיפוק צרכים חמריים אין בו די. יש ציפייה מצד משפחות הנופלים גם לתמיכה בסוג אחר. זאת באה העמותה, המורכבת מאזרחים מן השורה, למלא. לדעת צביקה, שום אשה בעולם לא תשווה בעוז רוחה ובכושר התמודדותה עם המציאות לאלמנות המלחמה, נשים הערוכות יומיום להתמודדות מחודשת, לבד.

עמותת השריונאים ומלון "גני מוריה" על צוות העובדים בו בכל הדרגות נערכו, יזמו והגשימו צו אנושי הלכה למעשה. הם בבחינת נושאי הדגל. יש לקוות כי אחרים ילכו בעקבותיהם.

שושנה צמרמני מראש־העין

נורית בן־ארי, אלמנת מלחמת ששת הימים, עם חני, קצינת הנפגעים

ד"ר רחל מילשטיין בהופעה לפני קהל אוהד

סיבין נגד סוכרת

מאת ס. בך

אני לא בטוח שזה הספר המדעי הראשון שמוקדש לשפני הנסיון שלו – אבל במקרה זה יש להניח, אלמלא שפני הנסיון האלה, קשה היה לסמוך על הכתוב, ומכיוון שאין זה "עוד ספר בישול", אחד מרבים, הנסיון שמאחוריו הוא עיקר מעלותיו.

זהו "עוד ספר דיאטה". כבר נזכר במדור צנוע זה כי ספרי הדיאטה האופנתיים, בעקבות ארה"ב, הם עושי הכסף הגדולים ביותר בתעשיית המו"לות בעולם המערבי המתקדם. יותר, אפילו, מספרי בישול. וספר זה, עם כל היותו "עוד ספר דיאטה", הוא יוצא־דופן משום שהוא מבקש להביא דיאטה חדשנית לחולי סוכרת ("דיאטת אוכספורד לחולי סוכרת", מאת ד"ר ג'ים מאן וקבוצת מחקר של אוכספורד. תרגום מאנגלית: פאני מוריבר. עריכה רפואית: שולמית שפיגל, דיאטנית קלינית במרפאת הסוכרת של בי"ח שיבא. הוצאת "מילבהיים").

החידוש של ד"ר מאן, שהוא מרצה לרפואה סוציאלית וקהילתית באוניברסיטת אוכספורד, ושל עמיתיו למחקר, רופאים ודיאטנים, מתקשר לספר שנסקר במדור זה לא מכבר, על דיאטת סיבים, ותומך בו מאד. דיאטה עתירת פחמימות מורכבות ועתירת סיבים באה להחליף את הדיאטות המיושנות, המסורתיות, לחולי סוכרת והן הדיאטות דלות הפחמימות. המחקר שערכו ד"ר מאן וחבורתו הוכיח להם שדיאטה עתירת סיבים הורידה את כמות הסוכר בדם וגם רמתו של השומן בדם ירדה. לקורא סתם אלו הם סתם מלים – אך לחולה סוכרת, אני משער, זו מהפכה שלמה בהרגלי האכילה והבישול. האם זה גם טעים? ד"ר מאן קובע שהדיאטה התואמה לצרכי המשפחה כולה ולא רק חולה הסוכרת.

לפני 145 המתכונים השונים מסביר הכותב מה הן הסוכרות השונות, מה הם לוחות המזון התואמים את הדיאטות, דברים על המזונות האסורים ועל התלות באינסולין ועוד. המתכונים עצמם מתבססים על קמח מחיטה מלאה, אורז חום, חלב דל שומן, גבינות רזות, מרגרינות משומן לא רווי, דגים ובשר דלי שומן, פירות וירקות טריים בקליפתם וממתיקים מלאכותיים. בין המתכונים רבים שאינם שיגרתיים – מרק שעועית וכרוב באסקי, למשל, או סלט של אורז חום, דג מעושן, עגבניות וזיתים, בתיבול זעפרן עם רוטב המורכב משמן תירס, חומץ, מיץ תפוזים, פטרוסילינון וחרדל, או קאסרול, קדרה הולנדית חמה עם שעועית, תפוחי אדמה, גזר, בצל, תפוחי עץ, חזה אווז או בשר בקר רזה) וקמח מחיטה מלאה או פאי שעועית (כבר ציינו בעבר כי קטניות עתירות סיבים הן ולכן מומלצות), או פאי דגים. יש גם תבשילי עופות ובשר ונזידי כבש ועוגות מקמח חיטה מלאה ומיני קינוח ואפילו מתכון לאפיית לחם חי. לכל מתכון מצורף אומדן קלוריות, פחמימות, סיבים, חלבון ושומן.

הנה, למשל, מתכון מעורר תאבון של פאילה (פאייה), שכל מי שטעם ממנה, בביקור בספרד, לא ישכח אותה. וזה הנוסח האוכספורדי הדיאבטי־דיאטטי החדש:

פאילה מהירה

(6 מנות בכל מנה 300 קלוריות, 50 גרם (5 יחידות) פחמימות, 7 גרם סיבים, 19 גרם חלבון, 5 גרם שומן).

המצרכים

340 גרם אורז חום, ארוך גרגרים
קורט זעפרן
15 מ"ל (1 כף) שמן תירס
1 בצל גדול קצוץ
1 שן שום מעוכה
1/2 כוס מרק עוף
125 גרם חסילונים (אל תגידו בגת)
115 גרם פתיתי דג לבן (אפשרית תערובת סול, פילה וכו') ואם לא משתמשים בחסילונים, להגדיל כמות הדגים ל־240 גרם).
100 גרם עוף מבושל חתוך לקוביות
200 גרם אפונה
1 כף סאיג או תיבול אחר לפי הטעם
מלח, פלפל
2 כפות פטרוסליניון קצוץ
1 פלפל אדום חתוך לרצועות

ההכנה

מבשלים את האורז (כם הזעפרן. (אורז חום רותחים. מוסיפים עם קצת מלח למים רותחים. מרתיחים שוב. מקטינים להבה. מערבבים. מכסים היטב ומבשלים על אש קטנה עד שהגרגרים מתרככים. כ־40 ד'). בינתיים מחממים שמן, מטגנים בו קלות שום ובצל עד שהופכים לשקופים. מוסיפים מחצית כמות המרק, החסילונים, הדגים, העוף, האפונה והתבלינים. מבשלים על אש קטנה עד שהחסילונים, הדגים, העוף והאפונה מבושלים דיים והלק מהנוזלים התאדה. מערבבים פנימה את האורז המבושל ובמידת הצורך מוסיפים קצת מרק. התבשיל צריך להיות קצת לח. לבסוף מוסיפים פטרוסליניון ומבשלים כמה דקות נוספות.

התוצאה, יש לקוות, תזכיר לכם במידה רבה את טעם ה"פאייה" המקורית מספרד.

צו יציבות מחירים במצרכים ושירותים (הוראת שעה)
(מחיר מירבי לרכב מיובא), התשמ"ו-1986

בתוקף סמכותנו לפי סעיף 7 (א) (1) ו־(2) לחוק יציבות מחירים במצרכים ובשירותים (הוראת שעה), התשמ"ה-1985 [1], אנו מצווים ומתירים לאמור:

הגדרות 1. בצו זה – "רכב" – כמשמעותו בפקודת התעבורה [2]; "פריט" – פריט מהפריטים המפורטים בתוספת הראשונה שהותקן ברכב בידי יצרנו ואינו נכלל במחיר הרכב שבתוספת השניה; "מע"מ" – מס ערך מוסף כמשמעותו בחוק מס ערך מוסף, התשל"ו-1975 [3]; "השער היציג" – השער היציג שמפרסם בנק ישראל למטבע החוץ שלפיו שילם היבואן בעד הפריט.

מחיר מירבי 2. המחיר המירבי של רכב מיובא, מדגם המפורט בטור א' לתוספת השניה, יהיה כנקוב לצידו בטור ב'.

היתר העלאת מחיר פריטים 3. (א) מותר להעלות מחירו של פריט מעל המחיר הקובע בשיעור ההפרש שבין השער היציג ליום י"ב תמוז התשמ"ה (1 ביולי 1985) (להלן – השער היסודי) לבין השער היציג ליום י"ט אדר א' התשמ"ו (28 בפברואר 1986) (להלן – השער החדש). (ב) לא עלה השער החדש לעומת השער היסודי, מותר להעלות את מחירו של הפריט בשיעור שלא יעלה על 12%.

מחירו של רכב עם פריטים 4. מחירו המירבי של רכב מיובא מדגם שפורט בתוספת השניה ביחד עם פריט, יהיה מחיר הרכב כאמור בסעיף 2 בתוספת מחיר הפריט לפי האמור בסעיף 3 ואולם לא תשולם תוספת למחיר של הרכב אם היה הפריט כלול בתיאור הדגם בטור א' בתוספת השניה.

תוספת ראשונה (סעיפים 1, 2 ו־4)

תוספת ראשונה (סעיפים 1, 2 ו־4)

צבע מתכתי, מגן מקורי, מזגן אויר אוטומטי, תיבת הילוכים אוטומטית, תיבת הילוכים 5 הילוכים, מערכת סטריאופונית, רמקולים אחוריים סטריאופוניים, שמשות כהות, נעילה מרכזית של כל הדלתות, הרמה חשמלית של חלונות קדמיים, הרמה חשמלית של חלונות אחוריים, גלגלי ספורט, גלגלי מגנזיום, ריפוד עור, ריפוד קטיפה, ריפוד מ.ב. מקסמי, אבזרי בטיחות שחובה להתקינם ברכב, כסא חשמלי, כסא חשמלי עם זיכרון, פתיחה חשמלית של גג הרכב, בלמים א.ב.ס., הגנה של תחתית הרכב, קפיצים מחוזקים, אזעקה, משענות ראש אחוריות, אורות קריאה, טכומטר, הגה כח, מייצב אחורי (ספויילר), מייצב קדמי, מגיני שמש מוארים, כסא הידראולי, קומפרסור קירור, מגב שמשות אחורי, דלתות חשמל (2), דלתות חשמל (4), גג ויניל, הגה מתקפל, ראי מואר, מגביר כח, תא שינה, תא ל־7 נוסעים, ריטרדר CA 135, ריטרדר CA 160, ריטרדר CA 250, ריטרדר CA 390, מיכל דלק 80 ליטר, מיכל דלק 130 ליטר, מיכל דלק 200 ליטר, מעביר כוח לפולר, אבמנה חשמלית, מגביל מהירות, פתח אוורור גג, אלטרנטור 70 אמפר, צינור פליטה אנכי, תיבת הילוכים B/8, מושב נוסע מתלה רך, פריילקס, תוספת לרכב מסחרי מדגם מ.א.ק. 642, חבור נגרר, נועל דיפרנציאל.

תוספת שניה (סעיף 2)

טור א' דגם הרכב	טור ב' מחיר בש"ח ללא מע"מ
מכוניות לייצור גרמני – אופל	
87498 אסקונה 4 דל' S13 4 הל	27,417
87495 אסקונה 4 דל' S13 אוט	29,649
87445 אסקונה 4 דל' S16 אוט	37,015
87098 אסקונה 4 דל' S13 4 הל	22,601
87095 אסקונה 4 דל' S13 אוט	24,926
87048 אסקונה 4 דל' S16 4 הל	28,732
87045 אסקונה 4 דל' S16 אוט	31,462
86098 אסקונה 4 דל' S13 4 הל	21,788
86095 אסקונה 4 דל' S13 אוט	23,935
86048 אסקונה 4 דל' S16 4 הל	27,813
86045 אסקונה 4 דל' S16 אוט	30,235
89498 אסקונה 5 דל' S13 4 הל	28,874
89495 אסקונה 5 דל' S13 אוט	31,249
89098 אסקונה 5 דל' S13 4 הל	23,696
89095 אסקונה 5 דל' S13 אוט	25,942
89048 אסקונה 5 דל' S16 4 הל	30,387
89045 אסקונה 5 דל' S16 אוט	32,688
84048 אסקונה 5 דל' S16 4 הל	34,518
84045 אסקונה 5 דל' S16 אוט	36,306
84098 אסקונה 5 דל' S13 4 הל	22,721
84095 אסקונה 5 דל' S13 אוט	24,968
33075 קדט 3 דל' N13 אוט	21,292
39698 קדט 4 דל' S13 4 הל	18,086
39695 קדט 4 דל' S13 אוט	20,397
44495 קדט 5 דל' S13 אוט	20,021
44098 קדט 5 דל' S13 4 הל	22,518
44095 קדט 5 דל' S13 אוט	24,360
34594 קדט 5 דל' S13 5 הל	24,146
34078 קדט 5 דל' N13 4 הל	20,207
34075 קדט 5 דל' N13 אוט	22,009
34698 קדט 5 דל' S13 4 הל	21,488
34695 קדט 5 דל' S13 אוט	23,374
46098 קדט 5 דל' S13 4 הל	24,422
46095 קדט 5 דל' S13 אוט	26,236
35045 קדט 5 דל' S16 אוט	31,640
35698 קדט 5 דל' S13 4 הל	22,089
35695 קדט 5 דל' S13 אוט	24,781
988A4 קורסה 3 דל' 1.3 5 הל	28,723
90028 קורסה 3 דל' 1.0 4 הל	14,136
90668 קורסה 3 דל' 1.2 הל	16,311
96688 קורסה 4 דל' 1.2 הל	18,086
94668 קורסה 4 דל' 1.2 הל	17,770
90888 קורסה 5 דל' 1.2 הל	15,015
98668 קורסה 5 דל' 1.2 הל	16,904
91028 קורסה 2 דל' 1.0 הל	15,500
91468 קורסה 2 דל' 2.1 הל	17,130
174Vs רקורד 4 דל' 1.8 אוט	42,088
174Bs רקורד 4 דל' 2.0 אוט	37,446
160VS רקורד 4 דל' 1.8 4 הל	29,808
160Vs רקורד 4 דל' 1.8 4 אוט	32,727
660V8 רקורד 5 דל' 1.8 4 הל	31,470
660Vs רקורד 5 דל' 1.8 אוט	34,318
ג. אולין תעשיות – אלפא רומיאו	
אלפא 33 1.2	16,988
אלפא 33 1.3	20,602
אלפא 33 1.5	21,212
אלפא 33 1.5 VERDE	23,890
אלפא 33 1.5 Q.0	22,994
ספרינט 1.3	22,105
ספרינט 1.5 Q.V	24,808
אלפא 90 2.0 ING	33,492
אלפא 90 1.8	30,905
ספיידר 1.6	35,065
ספיידר 2.0	33,492
2.0 G.T.V	46,171
אלפא 75 1.8	29,956
אלפא 75 2.0	46,005
ד. ישראלית לאוטומוביליסטיקה	
פיאסטה פופולר 957	12,481
פיאסטה פופולר 1100	13,816
פיאסטה 1100 CL	14,400
אסקורט פופולר 1300/s 4+1	14,157
אסקורט פופולר 1300/s 5+1	14,570
אסקורט 1300/s LX 5+1	14,894
אסקורט 1300/s LX 4+1	14,601
אסקורט סלון 1100/s	18,741
אסקורט פופולר 1300/s	19,085
אסקורט 1300.s L	19,792
אסקורט סטיישן B 1300/s	19,969
אסקורט אוט' L 1600/s	20,873
אוריון CL 1600/4 5+1	26,167
סיירה סלון 1300/s	18,966
סיירה L 1300/s	19,710
סיירה GL 1300/s	21,680
סיירה סלון 1600/s	24,029
סיירה L 1600/s	23,444
סיירה GL 1600/s	27,683
סיירה סטיישן L 1600/s	26,578
סיירה סלון 1800/s	23,476
סיירה L 1800/s	27,704
סיירה GL 1800/s	30,109
סיירה סטיישן L 1800/s	28,744
סיירה L 2000/s	32,899
סיירה גיה אוט' 2000/s	45,270
SCORPIO GL 2000	65,198
טרנזיט 120 בנזין	28,813
טרנזיט 120 דיזל	31,026
טרנזיט 120 בנזין קצר	31,871
טרנזיט 120 דיזל קצר	33,451
טרנזיט 190 בנזין	42,143
טרנזיט 160 בנזין קצר	43,903
CARGO 709	29,740
CARGO 911	31,605
CARGO 1313	36,932
CARGO 1617	49,357
CARGO 1717	52,823
CARGO 1924	71,494
CARGO 1924 +SLEEP CAB-IN	79,746
בני משה קיסר בע"מ – רנו	
R5 SUPER TL/s 1108	14,518
R5 SUPER TL/s 1108	15,325
R5 LECAR/s 1237	15,167
R5 LECAR/s 1237	16,021
R9 SPRINTER/4S 1237	14,783
R9 SPRINTER/sS 1237	15,178
R11 SPORTING/s 1237	15,951
R4 F6 1108	16,013
R EXPRESS COMM. 1108	18,173
R EXPRESS COMBI 1108	19,329
R9 TL 1397	22,711
R9 AUTO 1397	25,176
R11 TL 1397	25,740
R11 TSE 1397	26,850
R11 AUTO 1397	27,838
R21 TS 1721	28,094
R21 GTS 1721	33,817
R21 TSE 1721	37,177
R21 TXE 1995	51,187
R25 GTSA 1995	53,758
R25 GTXA 2165	65,051
TRAFIC B T311 1647	25,263
TRAFIC B T6B1 1647	28,305
TRAFIC B T6B1 1647	30,529
TRAFIC D T313 2068	28,268
TRAFIC D T413 2068	29,050
TRAFIC D V913 2068 4X4	32,165
TRAFIC D TA13 2068	29,810
TRAFIC D TA23 2068	31,466
TRAFIC D T5B3 2068 COMBI	30,855
TRAFIC D V5B3 2068 4X4 COMBI	35,407
TRAFIC D T6B3 2068 COMBI	32,564
TRAFIC D PAG3 2068 PICK-UP	29,120
[illegible] בע"מ – סובארו	
AUO7N 1800 סובארו סגור רגיל	14,570
AUO4H 1800 4x4 סובארו סגור	15,963
LKO6N 700 סובארו סגור רגיל	9,211
KJ66N 1000 סובארו סגור רגיל	12,480
AN61N 1300 סובארו סטיישן רגיל	16,082
AN62N 1600 סובארו סטיישן רגיל	19,620
AN66H 1800 4x4 סובארו סטיישן	22,400
AN66T 1800 סובארו סטיישן אוט'	23,070
KD66N 1800 סובארו 4 דל' רגיל	11,220
AC61T 1300 סובארו 4 דל' אוט'	16,762
AC61N 1300 סובארו 4 דל' רגיל	15,578
ACC2N 1600 סובארו 4 דל' קטנה	20,795
AC62T 1600 סובארו 4 דל' אוט'	20,440
AC62N 1600 סובארו 4 דל' רגיל	19,081
AC66T 1800 סובארו 4 דל' אוט'	22,380
AG1L 1300 סובארו 2 דל'	15,522
AG2L 1600 סובארו 2 דל'	21,024
AX6L TURBO סובארו 2 דל'	38,387
[illegible] חברה בע"מ – לנציה ואוטוביאנקי	
לנציה פריזמה 1300	22,479
לנציה פריזמה A 1300	32,404
לנציה פריזמה 1600	26,698
לנציה דלתה 1300/s	20,971
LANCIA TEMA 2000 AUT	66,004
LANCIA TEMA 2000 AUT	79,045
ביאנקי [illegible]	12,580
ביאנקי FIRE Y10	15,075
ביאנקי TURBO Y10	22,812
[illegible] בע"מ – [illegible]	
1124 sD 205 XL	16,988
1124 sD 205 GL	17,199
1124 sS sD 205 GR	18,919
205GTI sS 1580 33 נוספת	32,497
305 GL 1290	20,764
305 GR 1290	22,915
305 GL סטיישן 1290	22,603
305 GR סטיישן 1290	25,160
305 GR sS 1580	28,469
305 GT PS sS 1580	31,086
305 BA אוט' 1580	32,452
305 BA PS אוט' 1580	35,548
305 GR סטיישן sS 1580	30,095
504 GR 1796	28,923
504 RG אוט' 1796	31,250
504 SR אוט' 1796	32,782
504 GR פמיליאל 4S 1796	33,634
505 GL sS 1796	33,120
505 GL אוט' 1796	34,352
505 GL PS אוט' 1796	35,427
505 GR PS אוט' 1796	37,820
505 GR PS אוט' 1971	47,327
505 פמיליאל ברוס sS 1796	33,557
505 GL פמיליאל sS 1796	36,359
505 GL סטיישן sS 1796	34,656
505 GL פמיליאל PS sS 1796	37,453
505 GL פמיליאל אוט' 1796	39,846
505 GL פמיליאל PS אוט' 1796	40,915
505 GLD מזיה PS sS 1995	14,014
505 GRB מזיה PS sS 2498	19,115
505 GRD מזיה PS אוט' 2498	19,856
404 PICKUP WITH ILIT 1618	21,147
504 PICKUP NO ILIT 1796	23,100
504 PICKUP 4X4 1971	42,397
504 PICKUP D NO ILIT 2304	26,450
504 PICKUP D 4X4 2304	45,064
J5 1971	28,219
J5 HIGH TOP 1971	29,698
J5 COMBI 1971	28,842
J5 SUPER COMBI 1971	29,924
J5 COMBI LUX 1971	31,675
J5 D sS 2500	32,210
J5 D COMBI sS 2500	32,833
J9 1971	35,829
J5 LIGHT TRUCK 1971	27,425
J5 LIGHT TRUCK DBL CAB 1971	28,862
J5 LIGHT TRUCK D 2500	32,601
CT3 COMMERCIAL	17,570
VISA 11 RE	16,442
BX 16 RS	28,154
BX 16 RS AUTO	30,556
BX 16 TRS	29,506
BX 16 TRS AUTO	31,908
ר"ם קאר רכב בע"מ – ב.מ.ו.	
316-2	31,466
320 I	53,946
316 אוט'	34,907
320 I אוט'	57,928
328 I אוט'	76,850
4"316	32,480
4"316 אוט'	36,119
728 I אוט'	89,032
2"318	34,249
320 I – 4	50,114
2"318 אוט'	37,634
320 I – 4 אוט'	50,114
4"318	35,444
4"318 אוט'	38,629
518 I	38,325
518 I אוט'	41,665
[illegible] מכוניות לים התיכון – פיאט	
127-SLOON	9,345
127-PANORAMA	9,824
127-FIORINO	12,867
RITMO SL SD 1116	16,692
UNO 70 SL sD sS 1300	16,474
UNO 60 SL sD sS 1116	15,938
UNO 45 BA sD 4S 1000	13,969
UNO 45 BA sD 4S 1000	14,407
UNO 60 BA sD 4S 1116	15,031
UNO 60 SL sD sS 1116	15,118
UNO 45 S sD sS 1000	15,010
UNO 60 S 4D sS 1116	15,557
UNO TURBO sD sS 1300	23,277
REGATA 70 S 4D sS 1300	19,879
REGATA 85 S 4D AU 1500	26,560
REGATA 70 C sD sS 1300	19,000
REGATA 70 4D sS 1300	18,375
REGATA 70 C 4D AU 1299	19,947
REGATA 100 S 4D 4S 1600	27,065
REGATA 100 S sD 1600	27,312
DUCATO S COMBI B 2000	29,391
DUCATO HIGH ROOF 2000	35,666
LORRY DBL CAB 2000 COB 8721	28,499
LORRY DBL CAB 2800 COD 8921	29,732
LORRY DBL CAB D 2500	34,595
DUCATO VAN B 2000	26,789
DUCATO VAN D 2500	31,546
מלמוביל בע"מ – מרצדס	
190	67,369
190 E	73,368
200	73,537
230 E	86,322
260 SE	120,079
300 SE	129,490
TAXI 300 D	45,507
TAXI 240 D	42,395
TAXI 200 D	30,916
TAXI 250 D	33,865
VAN 207 D	41,778
PICK-UP 207 D	42,521
VAN 209 D	43,786
PICK-UP 209 D	47,817
VAN 307 D	46,046
PICK-UP 307 D	44,651
VAN 309 D	47,763
VAN L508D/35	43,714
OPEN COM L508D/35	38,239
VAN L608D/35	40,588
OPEN COM L602D/35	43,035
VAN L613D/41	55,434
OPEN COM L613D/41	92,977
TRUCK 709/37	51,645
TRUCK 809/37	55,184
TRUCK 914/37	61,207
TRUCK 1114/37	62,637
TRUCK LK1113	66,950
TRUCK L 1513	74,923
TRUCK 1922	93,797
TRUCK LK1928	115,186
TRUCK L 1928	116,691
TRUCK L/LK2628	151,322
מאיר חברה למכוניות – וולבו	
244DL PS AUTO 1784	34,559
244GL PS AUTO 1986	47,160
245GL PS AUTO 1986	50,541
744GL PS AUTO 1986	60,149
745GL PS AUTO 1986	65,239
744GLE 2316	70,699
744GLE INC. ORIG. A/C	73,159
760GLE AUTO 2849	88,781
760GLE INC. ORIG. A/C	92,181
FL 7-4X2	80,023
F 10-4X2	104,640
FL 10-4X2	100,678
F 10-6X2	121,558
FL 10-6X2	119,540
F 12-4X2	110,139
F 12-6X2	127,857
F 12-6X4	148,455
F 12-8X2	153,345
N 7-4X2	8,173
N 7-4X2	81,173
N 10-4X2	94,764
N 10-6X2	111,861
N 10-6X4	124,925
N 12-6X2	119,853
N 12-6X4	132,076
FL 7-6X2	102,211
344GL MANUAL 1397	26,675
344GL AUTO 1397	27,384
345GL MANUAL 1397	27,749
345GL AUTO 1397	28,486
TSR 1000 TRBRG	105,307
DK 1100 TTH	84,547
F 1850 8X4	161,150
FL 408-4X2	51,666
F 610-4X2	51,418
F 613-4X2	57,283
FL 614-4X2	68,686
FL 616-4X2	73,999
חברת המזרח – אוסטין [illegible]	
מטרו 1.0 3 דל	12,520
מטרו 1.3L 3 דל	12,421
מטרו 1.3L 5 דל	12,860
מטרו 1.3HL 5 דל	15,587
מאסטרו 1.3LS 5 דל	16,070
מאסטרו 1.3 5 דל	16,956
2AG19 PONTIAC 6000 LE MX1/LE2	58,335
3AM19 CTLS SIERA BROG MXO/LN3	65,463
1AM27 CTLS SIERA BROG MXO/LN3	64,689
3AJ35 CTLS SIERA CRSR MXO/LN3	68,547
3GM69 CTLS SALON BROG MX1/LN3	65,769
3GM47 CTLS SALON BROG MX1/LN3	64,760
3BY69 DLTA ROYAL BROG MXO/LV2	80,800
3BY37 DLTA ROYAL COPE MXO/LV2	80,085
3BP35 DLTA CSTM CRSR MXO/LV2	81,183
TG21905 VANDURA 100	40,363
TG21305 VANDURA 125	41,078
TG21306 RALIE STX 125	49,585
TS803 PICK-UP 4X2	32,721
TS10653 LONG PICK-UP 4X2	34,929
TT10803 PICK-UP 4X4	38,158
TT10653 LONG PICK-UP 4X4	40,257
מכשירי תנועה בע"מ – [illegible] + ב"מ	
[illegible] GA	13,156
[illegible] GA 5 דל	15,510
[illegible] GA 5 דל אוט	16,567
[illegible] 1.3 גדל	14,003
אלפא 3 דל' אוט	12,850
אלפא 4 דל אוט	12,581
ב"מ ברונו 1.3	17,171
ב"מ סגור 1.3	17,604
האן נמוך	12,521
האן גבוה	13,027
טנדר	11,731
[illegible] אספניה אוטומוטורס – סיאט	
רונדה L 1.2	12,083
רונדה GL 1.2	12,613
רונדה GLX 1.2	13,569
איביזה L 1.2	11,304
איביזה GL 1.2	11,575
איביזה GLX 1.2	12,914
איביזה GLX 1.5	16,259
מלגה L 1.2	15,436
מלגה GL 1.2	15,869
מלגה GLX 1.2	14,956
מלגה GL 1.5	18,384
מלגה GLX 1.5	18,908
צ'מפיון מוטורס – פולקסוואגן + אודי	
8670C1 פולו 1050	15,919
867DC1 פולו FOX 1050	15,698
867061 פולו 1300	16,530
1910MO גולף ס' 2 דל' 1300	20,081
1930MO גולף ס' 5 דל' 1300	20,917
1931MO	21,294
191123 גולף CL 3 דל' 1600 אוט	28,619
193123 גולף CL 5 דל' 1600 אוט	28,490
193854 גולף G.T.I.	39,346
1670MO ג'טה ס'. 1300	21,142
1671MO ג'טה C.L. 1300	22,212
167123 ג'טה C.L. 1600 אוט	30,228
167092 ג'טה דיזל E+4 [illegible]	13,844
281041 אלבי' 31 מסחרי משלוח	29,111
291041 אלבי' 35 מסחרי משלוח	34,940
291241 אלבי' 35 משלוח גג גבוה	36,774
281062 אלבי' 31 1.5 פר' דיזל	37,326
291062 אלבי' 31 1.7 פר' דיזל	38,448
291262 אלבי' 35 1.7 פר' גבוה	41,072
291562 אלבי' 45 A דיזל גבוה	29,308
291582 אלבי' 45 גבוה טורבו	31,707
298862	27,518
293962 אלבי' 50 משא מרכב ארוך	27,702
295962 אלבי' 50 שלדה מרכב ארוך	25,462
293982 אלבי' שלדה ארוך דיזל	27,870
323RH1 מזדה 5 דל' ס' 1300	23,521
323S35 מזדה 5 דל' ס.אל אוט	32,075
323T43 מזדה 5 דל' ג'.אל אוט	36,164
327RH1 מזדה 4 דל' ס' 1300	23,521
327S35 מזדה 4 דל' ס.אל אוט	32,075
327T43 מזדה 4 דל' ג'.אל אוט	36,164
331RH1 מזדה ואגון ס' 1300	24,611
331S35 מזדה ואגון ס.אל אוט	33,746
331T35 מזדה 5 דל' 1600	36,086
331T43 מזדה ואגון ג'.אל אוט	38,190
8130K1 אודי 80 1300	23,817
8131K1 אודי 80 ס.ס' 1300	24,351
813133 אודי 80 ס.ס' 1600 אוט	32,522
813233 אודי 80 ס.ס' 1600 אוט	35,689
813243 אודי 80 ס.ס' 1800 אוט	36,960
8130M5 אודי 80 "קוואטרו"	46,439
885042 אודי "קוואטרו"	41,056
855043 אודי "קוואטרו" אוט	42,541
813092 אודי 80 דיזל	15,124
813095 אודי 80 דיזל אוט	15,464
4430C1 אודי 100 1800	37,275
4432C2 אודי 100 ס. 1800	41,015
4432C3 אודי 100 CC 1800 אוט	45,779
4436C3 אודי 100 CD 1800 אוט	49,837
443653 אודי 100 CD 2.2 ליטר	72,991
4452C3 אודי 100 אוונט ס.ס'	49,742
4456C3 אודי 100 אוונט ס.ס'	58,039
147021 טנדר גולף קדי	19,066
147023 טנדר גולף קדי אוטומטי	20,623
251061 מסחרי משלוח	24,962
251063 מסחרי משלוח אוט	27,521
255361 מסחרי + חלונות הנוסעים	27,543
255363 מסחרי + חלונות הנוסעים אוט	30,307
255365 קומבי 4x4 סינכרו	42,629
247365 דבל קבינה 4x4	43,402
255561 קראוול ס.אל	31,417
255562 קראוול ג'.אל	34,614
255563 קראוול ס.אל אוט	34,041
248061 טנדר חד קבינה	24,875
247361 קבינה כפולה	27,962
247365 דבל קבינה אוט	30,500
251092 מסחרי משלוח דיזל	29,288
253592 מסחרי קומבי דיזל	31,000
247392 [illegible]	31,700
LT 45 H.T. D	29,305
LT 45 H.T. D TURBO	31,707
LT 50 SHORT TRUCK	26,322
LT 50 LONG TRUCK	27,702
LT 50 LONG SHASSIE	25,463
LT 50 LONG SHASSIE TURBO	27,871
NOA - DAIHATSU	
CHARADE CS-4	14,887
CHARADE CS-5	15,534
CHARADE CS-AUTO	16,896
CHARADE CS-TURBO	18,355
CHARMENNT 1300 LD-4	16,691
CHARMENNT 1300 LD-AUT	18,995
CHARMENNT 1300 LC-5	18,775
CHARMENNT 1300 LD-AUT	19,705
CHARMENNT 1600 LC-5	25,295
CHARMENNT 1600 LC-AUT	25,887
COURE 3 DOORS	12,293
COURE 5 DOORS	12,526
משביר מרכזי – [illegible]	
68.18 CHC/3600	34,658
79.14 CHC/3600	39,608
109.14 /3200	42,641
135.14 /3200	46,858
135.17 /3200	49,395
190.30 /3005	91,174
190.33 /3005	104,845
330.30 /4540	128,639
330.35 /4190	127,532
[illegible] – [illegible]	
6.90F 6T	36,391
8.136F 8T	42,110
9.136F 9T	44,855
9.136F 9T DBL CAB	50,745
[illegible] – משאיות רנו [illegible]	
RW 715	121,520
MH 715	126,000
G 230.17.5	66,398
G 250.19	69,876
G 260.19	73,152
R 310 4X2 306 BHP	80,457
R 310 4X2 345 BHP	91,711
R 310 4X2 390 BHP	100,882
R 310 6X4 306 BHP	111,565
R 310 6X4 347 BHP	116,823
R 310 6X4 390 BHP	127,308
GBH 280	112,656
B 70 SHASSIE	30,570
B 70 W. BOX	31,663
B 70 VAN	33,846
JK 65	36,966
S 130.09	38,868
S 150.13	44,765
S 170.15	51,315
S 170.14.5	69,672

___ התשמ"ו

(___ 1986)

יצחק מודעי
שר האוצר

חיים קורפו
שר התחבורה

1. ס"ח התשמ"ו, ג עמ' 2.
2. דיני מדינת ישראל, נוסח חדש 7, עמ' 173.
3. ס"ח התשל"ו, עמ' 52.

האוהדים הרימו את הראש לאחר שנתיים של מרורים

[illegible]

[illegible]

הקבוצות מבקשות 2.5 מיליון האוצר מקציב 120.000 דולאר

שר האוצר יצחק מודעי לועג לקבוצות הכדורגל. אתמול הוא ביקש מיו"ר המועצה להסדר הימורים בספורט, אריה זייף, להגדיל באופן חד־פעמי את סך כל ההקצבה לקבוצות הכדורגל ב־100 – 120 אלף דולאר.

הודעה זו באה 24 שעות לאחר שנציגי הקבוצות בליגות הלאומית והארצית פנו לראשי מועצת ההימורים בבקשה ל"מענק הצלה" של 2.5 מליון דולאר.

נציגי הקבוצות יפגשו עם יו"ר מועצת ההימורים ביום חמישי וישטחו בפניו את מצוקת הקבוצות בליגות הבכירות, מצוקה העלולה להביא לחיסול אחדות מהן.

אולם נראה כי הודעת שר האוצר תוציא את הרוח ממפרשי הקבוצות. שכן אלה התכוונו לבקש כ־100.000 דולאר לכל קבוצה לאומית ו־50.000 דולאר לכל קבוצה ארצית. בעוד השר מורה להקציב סכום דומה לכל הקבוצות יחד.

נמסר כי נציגי הקבוצות התריעו בפני ראשי מועצת ההימורים כי תכנית שתק למס ההכנסה עלולים להביא את ראשי האגודות למאסר.

ההקצבה החד־פעמית של מועצת ההימורים תינתן במסגרת הצעת התקציב המעודכן של המועצה והיא תתוסף להקצבות הרגילות במסגרת תקציב המועצה.

יו"ר המועצה, אריה זייף, כבר פתח במגעים עם חברי המועצה למציאת מקורות להקצאת הסכום החד־פעמי מתוך הצעת תקציב המועצה המעודכן שיוגש לאישור שרי האוצר, החינוך והתרבות וועדת הכספים של הכנסת. זאת לנוכח הגידול הצפוי בהכנסות המועצה בשנת 1985/86 לעומת אומדן ההכנסות על פיהן אושר התקציב בתחילת העונה.

2 מתאבקים ישראלים זכו במקום 3 בצרפת

שני מתאבקים ישראלים סיימו במקום השלישי התחרות בין־לאומית בסגנון יווני־רומי שהתקיימה בריימס, צפון־מזרח צרפת.

גרונרמן במשקל 48 ק"ג וברנשטיין במשקל 90 ק"ג.

רומניה – מצרים 0:1

נבחרת הכדורגל של רומניה ניצחה באלכסנדריה את נבחרת מצרים 0:1, משער שהבקיע גאבור בדקה ה־39. שתי הנבחרות סיימו ביום שישי בתיקו 2:2.

ליברפול – טוטנהאם 1:2

שער, חצי דקה לפני שריקת הסיום על ידי הוולשי איאן ראש, העניק נצחון לליברפול על טוטנהאם 1:2, במשחק השלמה בליגה האנגלית שנערך בוייט־הארט־ליין בלונדון. ליברפול נשארה במקום השלישי עם 57 נקודות מ־31 משחקים, אחרי אברטון 65 ומנצ'סטר יונייטד 59 נקודות מ־30 משחקים.

חולון – מכבי חיפה 70:95

מאת משה כהן

יכולת ביצועית מספיקה אמש לקבוצת הפועל חולון להביס בביתה את מכבי חיפה בתוצאה 70:95 (35:48) ולהקפיל לסבוב השני בגמ"של, ביום ד' מול אליצור נתניה.

גם אכם לא היטיבו החולונים לשחק. הם סבלו מחוסר יציבות והרבו להחטיא מכבי קליעה נוחים.

לכולם ניצבה מולם קבוצה חלשה וחסרת יתרות כמכבי חיפה.

לישראל אלימלך היו לצד דקות טובות, בהן הוא ביותם היטב את משחק קבוצתו, גם דקות מתות בהן הירבה להחטיא.

ריד ברמוד סבל כחולשה במחצית הראשונה. רק במחצית השניה הצליח לגלות טפח מיכולתו.

פונדקסטר וקופר ביצעו את המוטל עליהם מתחת לסלים תודות לחולשת שחקני הציר החיפאים. לזלוטיקמן והגנין היו דקות טובות במחצית השניה.

האורחים מעיר הכרמל שיחקו בשאפתנות רבה. בשורותיהם בלטו הרכז הצעיר עדי גורדון, ואריה רוזנברג שקלע בדיקנות עד לצאתו מהמשחק, בגלל חמש עבירות אישיות.

אבל חולשתם של באסס וביפלס מתחת לסל לא הותירה לחיפה סיכוי להפתיע.

לאחר פתיחה מוחצת של חולון – 5:15, הצליחה חיפה לאזן את התוצאה – 21:21. או עשה מאמן חיפה פרץ אהרון טעות גסה כשהוציא את אריה רוזנברג מהמשחק. החולונים ניצלו זאת והצליחו לברוח מיריביהם.

במחצית השניה "נשברה" חיפה וחולון עשתה במשחק כרצונה.

שיפוטם של רמות הדמן לעיני 1400 צופים היה גרוע וגרם לעצבנות רבה באולם.

● נקודות להפועל חולון: ברמוד (23), פונדקסטר (19), קופר (18), זלוטיקמן (18), אלימלך (12), בוגין (5).
● נקודות למכבי חיפה: רוזנברג (21), באסס (14), שפע (11), גורדון (10), כספי (8), דוד (6).

רובסון מותח ביקורת על הכנות אנגליה למשחקי גביע העולם

מאת פ. שבח

בראיין רובסון בן ה־29, קפטן נבחרת אנגליה וקבוצת מנצ'סטר־יונייטד, מתח בקורת על הכנותיה של הנבחרת לקראת הופעתה בגמר גביע העולם במקסיקו.

רובסון, שהיה גיבור הנצחון של אנגליה על ישראל (1:2) ביום ד' שעבר בר"ג, אמר: "מצפים מאתנו להצליח במקסיקו, אך כיצד יתכן לבצע זאת אם אנו נפגשים לעתים רחוקות יחדיו? אפילו הטובים בשחקני תבל אינם יכולים להצליח יחדיו, אם לא יאפשרו להם להתאמן. יש לשבח את ישראל, שאיפשרה לנו לקיים מחנה אימונים משביע רצון. חבל שלא יכולנו לשהות בארץ השמש עוד כמה ימים," דברי הקפטן האנגלי, שהבקיע את שני השערים לזכות נבחרתו באיצטדיון רמת־גן.

רובסון הוסיף: "בעוד שבכמה מדינות קיצצו את תכנית משחקי הליגה והגביע על־מנת לאפשר לכדורגלנים הבין־לאומיים להתאמן בצוותא, לא נעשה כך בארצנו. למועדונים עדיין חשוב יותר להצליח בליגה ובגביע, מה עוד, שרובם שקועים במשבר כספי ולכן לא יוותרו על הבין־לאומיים כדי שיצטרפו למחנה האימונים של הנבחרת, כל עוד לא ישלימו את המשחקים הדחויים בגביע ובליגה, שנגרמו בגלל מזג האויר הגרוע. יתכן, איפוא, שכובד המשחקים יפול בחודש אפריל וכל הנטל יהיה על הכדורגלנים הבכירים שרובם יגיעו למקסיקו עייפים ותשושים".

אנגליה תקיים את משחקיה בעיר מונטריי החמה ויריבותיה יהיו: פולין, פורטוגל ומרוקו.

הפניקס גברו על הלייקרס 106:123

וולטר דוויס שקלע 24 נק' וחברו לאדי נאגס שהוסיף 22 הוליכו אתמול את הפניקס סאנס לנצחון מפתיע על האלופה לוס־אנג'לס לייקרס 106:123 במסגרת משחקי האנ.בי.אי.

הלייקרס הסובלת ממכת פציעות חזרה לראשונה העונה את קארים עבדול ג'אבר שהצטרף אל ג'יימס וורתי ומיץ' קופצ'אק ברשימת הפצועים. בודיס לוקאס היה הקלע המצטיין של הלייקרס (22).

צ'רלס ברקלי עם 27 נקודות ו־18 ריבאונדים הוליך את פילדלפיה 76 לנצחון משכנע על דנבר נאגטס 107:118. ד"ר ג'יי (22) ומוזס מאלון (21 נק' ו־13 ריבאונדים) סייעו לברקלי במלאכתו מול קלווין נאט (29) ואלכס אינגליש (26) לדנבר.

אדריאן דנטלי התיק קלע 25 נק' והוביל את קבוצתו יוטה ג'ז לנצחון על סקרמנטו קינגס 94:110.

הרכב מחודש לועדת הספורט בהסתדרות

הועדה המרכזית אישרה אתמול בישיבתה השבועית הרכב חדש של "ועדת הספורט" בהסתדרות.

המזכ"ל ח"כ ישראל קיסר הביא לאישור את ההרכב האישי של הועדה, במתכונת הועדות ההסתדרותיות המורכבות מחברי הועדה המרכזית, כלהלן: יעקב ישי (יו"ר), אדרי אגמי, אמירה אנדריאנוב, גדעון בן ישראל, יצחק בקאי, חיים הברפלד, ברשאן ז'לו, מני ויצמן, משה ולדמן, דוד זכות, ארתור ישראלוביץ, נואף מצאלחה, רעיה רטיג, פיני שומר, יעקב ספי, יצחק אופק (מרכז).

מיליון ש"ח פרס ראשון בטוטו

מליון שקלים חדשים, זהו המינימום המובטח לפרס הראשון במחזור ה־27 בטוטו.

הסכום הוא שיא חדש בטוטו והוא הואפשר לאחר שבמחזור 26 לא הצליח איש לנחש את כל 13 התוצאות.

רק 20 מנחשים הצליחו לנחש נכונה תוצאות 12 משחקים.

כלל הפרסים במחזור ה־27 יהיה 1.600.000 ש"ח כלומר יותר ממליון דולאר.

פסה: לא לנתק סניפי הפועל ממועצות הפועלים

בישיבה חגיגית שנערכה אתמול, נפרדו חברי מליאת מרכז הפועל מנחום פסה, שהחזיק בתיק הפועל בועדה המרכזית.

מזכ"ל הפועל, יצחק אופק, סיכם את התקופה הקשה והמסובכים הרבים שהיו במשך שמונה השנים האחרונות בהן שימש פסה בתפקידו. ואמר, כי תמיד מצא אצל מחזיק התיק אוזן קשבת, תמיכה וסיוע להפועל.

בדברי הפרידה מחברי המרכז אמר פסה, כי מצא בתפקידו עניין רב והרבה סיפוק ונושאי הספורט והפועל ימשיכו להיות קרובים ללבו.

פסה הדגיש את חשיבותו של הפועל בעיני ההסתדרות, למרות שחלק מחברי הועדה המרכזית חלוקים על דעותיו וקרא לא לנתק את סניפי הפועל ממועצות הפועלים.

פסה קרא להמשיך ולקיים את העצמאות בקבוצות היצוגיות בכדורגל ובכדורסל ביחד עם זה לחזק את הספורט העממי, כי בזה ייחודו של הפועל.

בסיום הישיבה העניק מזכ"ל הפועל לנחום פסה מגן לאות הוקרה והערכה על פעלו בקידום וטיפוח הפועל.

כדורגל מאזוכיסטי

מאחורי הרשת

[illegible]

מינהל מקרקעי ישראל

מינהל מקרקעי ישראל מחוז ירושלים | עיריית אשדוד | החברה העירונית לפיתוח אשדוד בע"מ

בניה עצמית – באשדוד – רובע טו'
יתרת־מגרשים

במסגרת תוכנית "בניה עצמית" שפורסמה בחודש ספטמבר 1985 נותרו 32 מגרשים לבניה דו־משפחתית ו־7 מגרשים לבניה דו־משפחתית בקיר משותף.
מגרשים אלה יוקצו לציבור לפי ערך קרקע, תנאי תשלום, אישור הוצאות פיתוח מעודכנים. שאר התנאים כפי שפורסמו בפרוספקט וכפוף לשינויים המתחייבים מפרסום זה.
הקצאת המגרשים לציבור תחל ביום שלישי 11.3.86 בשעה 11.00 לפי העקרון של "כל הקודם זוכה". בשעה הקובעה כתחילת ההרשמה תיערך הגרלה בין הנוכחים במקום.
בעת ההרשמה שתערך במשרד החברה העירונית לפתוח אשדוד בע"מ, בעיריית אשדוד, בשעות העבודה המקובלות – יש להפקיד סך של 500 ש"ח בהמחאה בנקאית לפקודת מינהל מקרקעי ישראל וזאת כמקדמה על חשבון ערך הקרקע.
פרטים נוספים ניתן לקבל במשרד החברה, בכתובת הנ"ל.
תוקף הודעה זאת עד לגמר שווק המגרשים ולא יאוחר מ־15.4.86.

תשומת לב להדגמה: מחיר קרקע לשטח בגודל של 510 מ"ר (מגרש דו־משפחתי) המשולם למינהל בעת חתימת חוזה פיתוח הוא 18,537 ש"ח (12,551 $) – המחיר אינו כולל מסים ואינו כולל הוצאות פיתוח.

מינהל מקרקעי ישראל מחוז ירושלים | עריס, חברה לפיתוח עירוני בע"מ

בניה עצמית – במבשרת ציון
יתרת־מגרשים

במסגרת תוכנית "בניה עצמאית" שפורסמה בחודש ינואר 1986 נותרו תאי־מגרשים לבניה דו־משפחתית עם קיר משותף.
מגרשים אלה יוקצו לציבור לפי ערך קרקע, תנאי תשלום, אישור הוצאות פיתוח מעודכנים. שאר התנאים כפי שפורסמו בפרוספקט וכפוף לשינויים המתחייבים מפרסום זה.
הקצאת המגרשים לציבור תחל ביום שלישי 11.3.86 בשעה 10.00 לפי העקרון של "כל הקודם זוכה". בשעה הקובעה כתחילת ההרשמה תיערך הגרלה בין הנוכחים במקום.
בעת ההרשמה שתערך במשרד מינהל מקרקעי ישראל, מחוז ירושלים, רחוב בן־יהודה 34, טל. 224121, בשעות העבודה המקובלות – יש להפקיד סך של 500 ש"ח בהמחאה בנקאית לפקודת מינהל מקרקעי ישראל וזאת כמקדמה על חשבון ערך הקרקע.
פרטים נוספים ניתן לקבל במשרד המחוז, בכתובת הנ"ל.
תוקף הודעה זאת עד לגמר שווק המגרשים ולא יאוחר מ־15.4.86.

תשומת לב להדגמה: מחיר קרקע לשטח בגודל של 385 מ"ר (חצי מגרש דו־משפחתי) המשולם למינהל בעת חתימת חוזה פיתוח הוא 27,787 ש"ח (18,813 $) – המחיר אינו כולל מסים ואינו כולל הוצאות פיתוח.

מינהל מקרקעי ישראל מחוז ירושלים | המועצה המקומית בית־שמש | משרד הבינוי והשיכון מחוז ירושלים

בניה עצמית בגבעת סביון – בית שמש
יתרת־מגרשים

במסגרת תוכנית "בניה עצמית" שפורסמה בחודש מאי 1985 נותרו 12 מגרשים לבניה דו־משפחתית ו־22 מגרשים לבניה דו־משפחתית בקיר־משותף.
מגרשים אלה יוקצו לציבור לפי ערך קרקע, תנאי תשלום, אישור הוצאות פיתוח מעודכנים. שאר התנאים כפי שפורסמו בפרוספקט וכפוף לשינויים המתחייבים מפרסום זה.
הקצאת המגרשים לציבור תחל ביום שלישי 11.3.86 בשעה 10.00 לפי העקרון של "כל הקודם זוכה". בשעה הקובעה כתחילת ההרשמה תיערך הגרלה בין הנוכחים במקום.
בעת ההרשמה שתערך במשרד המחוזי במינהל מקרקעי ישראל, רחוב בן יהודה 34, קומה 12, ירושלים, טל. 224121 בשעות העבודה המקובלות – יש להפקיד סך של 500 ש"ח בהמחאה בנקאית לפקודת מינהל מקרקעי ישראל וזאת כמקדמה על חשבון ערך הקרקע.
פרטים נוספים ניתן לקבל במשרד החברה, בכתובת הנ"ל.
תוקף הודעה זאת עד לגמר שווק המגרשים ולא יאוחר מ־15.4.86.

תשומת לב להדגמה: מחיר קרקע לשטח בגודל של 350 מ"ר (מגרש דו־משפחתי) המשולם למינהל בעת חתימת חוזה פיתוח הוא 2,472 ש"ח (1,637 $) – המחיר אינו כולל מסים ואינו כולל הוצאות פיתוח.

מינהל מקרקעי ישראל מחוז ירושלים | שיכון ופיתוח לישראל בע"מ | משרד הבינוי והשיכון מחוז ירושלים

בניה עצמית בשכונת גילה בירושלים – יתרת־מגרשים

במסגרת תוכנית "בניה עצמית" שפורסמה בחודש ספטמבר 1985 נותר מגרש אחד לבניה דו־משפחתית ו־32 מגרשים לבניה דו־משפחתית בקיר־משותף.
מגרשים אלה יוקצו לציבור לפי ערך קרקע, תנאי תשלום, אישור הוצאות פיתוח מעודכנים. שאר התנאים כפי שפורסמו בפרוספקט וכפוף לשינויים המתחייבים מפרסום זה.
הקצאת המגרשים לציבור תחל ביום שלישי 11.3.86 בשעה 11.00 לפי העקרון של "כל הקודם זוכה". בשעה הקובעה כתחילת ההרשמה תיערך הגרלה בין הנוכחים במקום.
בעת ההרשמה שתערך במשרד המחוזי במינהל מקרקעי ישראל, רחוב בן יהודה 34, קומה 12, ירושלים, טל. 224121 בשעות העבודה המקובלות – יש להפקיד סך של 500 ש"ח בהמחאה בנקאית לפקודת מינהל מקרקעי ישראל וזאת כמקדמה על חשבון ערך הקרקע.
פרטים נוספים ניתן לקבל במשרד החברה, בכתובת הנ"ל.
תוקף הודעה זאת עד לגמר שווק המגרשים ולא יאוחר מ־15.4.86.

תשומת לב להדגמה: מחיר קרקע לשטח בגודל של 350 מ"ר (חצי מגרש דו־משפחתי) המשולם למינהל בעת חתימת חוזה פיתוח הוא 29,465 ש"ח (19,849 $) – המחיר אינו כולל מסים ואינו כולל הוצאות פיתוח.

קרן השתלמות לעובדי הקואופרציה הצרכנית
אגודה שיתופית בע"מ

הזמנה

הננו מזמינים בזאת את כל חברי קרן ההשתלמות

לאסיפה כללית

שתתקיים ביום ראשון, 16.3.86 בשעה 11.00 באולמי בני ברית רחוב קפלן 10 תל־אביב.
במידה ובשעה 11.00 לא יהיה מספר הנוכחים מספיק, תידחה האסיפה הכללית לאותו יום ובאותו מקום לשעה 12.00 ותהיה חוקית בכל מספר המשתתפים.

בסדר היום:
1. דו"ח על מצב הקרן
2. אישור מאזן הקרן לשנת 1984
3. בחירת מוסדות
4. שונות

אגודה שתופית לעזרה הדדית ולחסכון של עובדי הקואופרציה הצרכנית בע"מ

הזמנה

הננו מזמינים בזאת את כל חברי האגודה

לאסיפה כללית

שתתקיים ביום ראשון, 16.3.86 בשעה 9.00 באולמי בני ברית רחוב קפלן 10 תל־אביב.
במידה ובשעה 9.00 לא יהיה מספר הנוכחים מספיק, תידחה האסיפה הכללית לאותו יום ובאותו מקום לשעה 10.00 ותהיה חוקית בכל מספר המשתתפים.

בסדר היום:
1. דו"ח על מצב האגודה
2. אישור מאזן האגודה לשנת 1984
3. בחירת מוסדות
4. שונות

קופת התגמולים של עובדי הקואופרציה הצרכנית
אגודה שיתופית בע"מ

הזמנה

הננו מזמינים בזאת את כל חברי קופת התגמולים

לאסיפה כללית

שתתקיים ביום ראשון 16.3.86 בשעה 10.00 באולמי בני ברית רחוב קפלן 10 תל־אביב.
במידה ובשעה 10.00 לא יהיה מספר נוכחים מספיק, תידחה האסיפה הכללית לאותו יום ובאותו מקום לשעה 11.00 ותהיה חוקית בכל מספר משתתפים.

בסדר היום:
1. דו"ח על מצב הקופה
2. אישור מאזן הקופה לשנת 1984
3. בחירת מוסדות
4. שונות

קופת חולים של ההסתדרות הכללית של העובדים בארץ־ישראל
חברה רשומה לפי פקודת החברות

הודעה על דחיית אסיפה כללית רגילה

ניתנת בזה הודעה כי האסיפה הכללית נקבעה ליום שלישי 18 במרץ 1986 — ז' באדר ב' תשמ"ו בשעה 17.00 תתקיים ביום שישי 21.3.86 — י' באדר ב' תשמ"ו בשעה 12.00, באולם הישיבות של ההנהלה המרכזית של קופת חולים בתל אביב.

המרכז של החברה
(הועד הפועל של מועצת המנהלים)

מפלגת העבודה הישראלית / מחוז תל־אביב
ועדת הבחירות המחוזית

להלן רשימת התאים המקצועיים בתל־אביב בהם ייבחרו נציגים לועידת המפלגה:

אקדמאים, בנין, בעלי מלאכה, מתכת, מורים ואחיות, מוניות, בתי אוכל ומלון, מזון, אפיה, עץ, הובלה ושומרים, שרותים וספרים, עובדי מדינה, עירית תל־אביב, קופת־חולים, בנקים, מוסדות הסתדרות — פקידים, תנובה, פקידים כללי, בנק הפועלים, עקרות בית, פנסיונרים, טקסטיל.

התאים הללו יבחרו במועצותיהם ביום הבחירות לועידה.

כן יבחרו המועצות של תאי: **הדפוס, תיהלומים, עובדי צה"ל, חברת חשמל, האומנות.**

תזכורת: הצגת מועמדים לועידה, למועצות הס־ניפים והתאים, מסתיימת היום 3.3.86 בשעה 19.00.

הנדון: ביטול שטרות

נבקשכם שלא לכבד את השטרות הבאים, לפקודת מגדל חברה לביטוח בע"מ, בהתימתנו, לפי פירוט —

מס' השטר	זמן פרעון	סכום
1. 44571	3.3.86	904.46 שקל חדש
2. 44572	1.4.86	904.46 שקל חדש
3. 44573	1.5.86	904.46 שקל חדש
4. 44574	2.6.86	904.46 שקל חדש
5. 44575	1.7.86	904.46 שקל חדש
6. 44576	4.8.86	904.46 שקל חדש

הסיבה — אובדן.

בכבוד רב,
נזית שחם
חברה לבנין בע"מ

העתק: משה גליקמן, ביטוחים.

חוק התכנון והבניה, תשכ"ה — 1965
מרחב תכנון מקומי, חיפה

הודעה בדבר אישור שינוי תכנית מתאר מקומית

נמסרת בזה הודעה, בהתאם לסעיף 117 לחוק התכנון והבניה, תשכ"ה — 1965, כי הועדה המחוזית לתכנון ולבניה, מחוז חיפה, החליטה לאשר, באישור שר הפנים, שינוי תכנית מתאר מקומית הנקרא:
"תכנית מס' חפ/1826 — רובע אבנים בשולי ואדי סאליב".
שינוי תכנית זה מהווה שינוי לתכניות הבאות:
חפ/803 — תחום שיקום מרכזי חיפה.
חפ/1731 — מרכז שקמונה.
חפ/229 — תכנית מתאר של הציר חיפה.
חפ/428 — תכנית מצורפת של חיפה.
חפ/229 ד' — רוחב מינימלי של רחובות לתנ"צת כלי רכב.
שינוי תכנית זה משפיע על התכנית המופקדת חפ/1400 — תכנית מתאר חיפה.
הודעה על הפקדת שינוי התכנית פורסמה בילקוט הפרסומים מס' 3023, תשמ"ד, עמוד 1477.
השינוי האמור, בצורה שבה הועדה המחוזית אישרה אותו, ביחד עם התשריט והנספחים המצורפים אליה, הופקד במשרדי הועדה המחוזית האמורה וכן במשרדי הועדה המקומית לתכנון ולבניה, חיפה, וכל המעונין רשאי לעיין בו, ללא תשלום, בימים ובשעות שהמשרדים האמורים פתוחים לקהל.

משה גלזנר
יושב ראש הועדה המחוזית
לתכנון ולבניה, מחוז חיפה

ח' באדר א' תשמ"ו 17 בפברואר 1986

לניסן ניסנוב

משתתפים בצערך
במות אמך

יפה ז"ל

מוכירות הפועל תל־אביב
והנהלת סקצית הכדורגל
מחוז ת"א

בבית משפט השלום
בנתניה

הזמנה לדין

אל:
1. עזבון המנוח אלעקרי עמרם ז"ל, מנתניה שד' ויצמן 1211 א' ת. א. 487/86
2. הזגר דבורה — מנתניה רח' התמר 311 ת. א. 488/86
3. קושר סיני גדליה — מתל־מונד רח' אלי כהן 80311 ת. א. 489/86

כיום כתובותיהם בלתי ידועות

הואיל ותמידר — החברה הלאומית לשיכון עולים בישראל בע"מ באמר נתניה ע"י ב"כ עוה"ד מיכאל גנס ו/או ר. גנס, הגישה לבית משפט השלום בנתניה, תביעה כנגדכם כמפורט בכתב התביעה שהעתקו תוכלו לקבל במזכירות בית משפט השלום בנתניה, רחוב הרצל 57, בימים א'–ו' בין השעות 8.30—13.00, הנכם מוזמנים בזה להגיש כתב הגנה תוך 30 יום מיום פרסום הזמנה זו ולהתייצב למשפט ביום 6.4.86 בשעה 8.30.

ודעו לכם שאם תגישו כתב הגנה ולא תתייצבו למשפט ביום האמור בהזמנה, יתכן באותו יום פסק דין שלא בפניכם אך אם לא תגישו כתב הגנה במועד שנקבע בהזמנה זו, יתכן פס"ד שלא בפניכם, אף לפני היום שנקבע למשפט, וההזמנה להתייצב תבוטל.

ציון לביא
מזכיר ראשי בבית משפט השלום בנתניה

מחר — תרגיל הג"א באיזור אילת

מחר, 4 במרץ 1986, יהיה תרגיל הג"א באיזור העיר אילת. במהלך התרגיל יושמעו צפירות. אם תהיה אזעקת־אמת, יושמעו צפירות עולות־ויורדות.

בזק
החברה הישראלית לתקשורת בע"מ

331/85 — מחם פס בסים
336/85 — מספקים חצי אוטומטיים
349/85 — ספק כח מיוצב
380/85 — מצברי עופרת
321/85 — לוח חלוקת זרם ישר

מסמכי הצעה מפרטים ופרטים נוספים אפשר לקבל במחלקת אפסנאות ומחסנים, רח' הרצל 172, ת"א כל יום בשעות העבודה חדר מס' 7.
ההצעות יש להגיש בירושלים לא יאוחר מיום 16.3.86 שעה 12 בצהריים.
החברה אינה מתחייבת לקבל את ההצעה הזולה ביותר, או איזו הצעה שהיא או להזמין את כל הכמות ממציע אחד, הצעות במכרקים לא תתקבלנה.

מנהל תחום אפסנאות ומחסנים.

מכון ???

נחיתתו המוזרה של איואן האיום

טלוויזיה

מאת יגאל משיח

צפיתי בשתי הכתבות שהוקדשו בליל ששי להסגרתו של ג'ון דמיאניוק וניסיתי למצוא משהו להחכים ממנו, משהו נגד רוע האסוציאציות, ולא מצאתי כלום מלבד עירוב מקאברי של הבומבסטי הסוריאליסטי, עירוב מלא מליצות והרבה מראות שוליים על גבול הבדיחה, כאילו נועדו שתי הכתבות לאפיין את האמביוולנטיות הלאומית. וכתמיד נראה גם הפעם סופרלטיב הרע שהגיח מהמטוס, אנושי להכעיס: בשר ודם עד חלחלה, ומול בנאליות זו של הרע המוחלט נשמעו נסיונותיו של הכתב לאחוז ברגע כמו ניפוח של מאורע בלתי מתאים. תחילה מצלמים את מטוס „אל־על" בנחיתתו והכתב עושה מהעניין סינמה, מציין את השעה וממחיש לנו כי גם לרע יש כוכבים, אוה"מים של הזוועה. מיד קושר ראשי הקולנועי את הגישה התאורית הזאת שאינה במקומה, לפתיחה של „נצחון הרצון", סרט התעמולה הנאצי של לני פון ריפנסטאל: מטוסו של הפיהרר מגיח מהעננים, עוד מעט ינחת והקריין מכריז על התאריך. אסוציאציה זו, אני מניח, אינה אוניברסלית, אבל עמה התחיל בעיני בלבול ערכים מביש, הרבה מכוח נלהבותם החרוצה מדי של הכתבים וגם בגלל אופיו האריסטוקרטי של המאורע. דלת המטוס נפתחת, דמיאניוק יוצא אל המצלמות כמו שחקן קולנוע והכתב מסביר לנו כי אזיקיו האמריקאיים מוחלפים ברגע זה באזיקים ישראליים. מה שקוראים סימבוליזם. לולא האזיקים ושני השוטרים המלווים נראה איוואן האיום כמו תייר מנומס, ועד שהוא יורד מהמטוס מסביר לנו הכתב, כי ביקש מהשוטרים לנשק את אדמת הארץ, כמו צליין טוב. השוטרים מסרבים, מתוך אינסטינקט בריא, ומגשלים את העיתונות העולמית מתמונה טובה לעמוד א'. אחר כך, כאילו נזקקנו לפרשנויות, כראיין הכתב את מפכ"ל המשטרה דוד קראוס וזה ממהר להסביר לנו, כי המעשה הוא „עדות לקיומו הנצחי של עם ישראל", ועד שאנחנו מספיקים להתחבט עם פנינת הגות זו מסביר לנו פקיד משרד המשפטים האמריקאי בלשון נחרצת, כי למשרד המשפטים של מדינת ישראל לא חשובים כל כך סמלים אלה של קיומנו הנצחי. אבן כן. נציג משרד המשפטים שלנו אינו מפריך את הטענה, אומר משהו חמקני על חוסר כשאבים וסדר עדיפויות, וממחיש לנו בניסוח ביורוקרטי נוכר את הפער בין הלהג הרשמי והחשיבות האמיתית.

את דמיאניוק מכניסים סוף סוף למכונית שהושכרה מחברה להובלת כספים כאילו היה אוצר והמכונית המסוריינת שכבר הצליחו לצובעה בכחול משטרתי, לטובת ההצגה התרמית, יוצאת לכלא.

עכשיו מתחיל ההיטוס המילולי. כתב כ' יוצא לקיבוץ „לוחמי הגיטאות", ומתחיל לעסוק בהשוואת המשפט הקרב לזה של אייכמן, כאילו צפוי לנו ארוע ספורטיבי בבית־המשפט, סיבוב שני מקץ 25 שנה, שהכל חוששים שלא ידמה במעלתו הדראמטית לקודמו. לסיום ואיך לאו מציגים בפנינו את תא הזכוכית, אביזר היסטורי שהיה לסמל צדק עגום ותהיים בקול אם יימצא לו גם הפעם שימוש. טוב שלא אבד מישהו, כי תשתית המשפט קיימת.

חברי „לוחמי הגיטאות" המבוגרים, שרידי השואה, רוצים לשוב ולחדד באמצעות המשפט את העבר והתודעה הלאומית. הצעירים אינם נלהבים מהעניין ובזכירת הקיבוץ לא מרגישה שום דבר מיוחד ואינה מבינה מדוע לא משקיעים יותר בחינוך נגד גזענות בקרבנו במקום לייבא עוד נאצי שימיו ספורים בין כך. אבות ובנים כרגיל, ומולם, כהערת שוליים לחולין ולמשיכת הכתף, רודפת אותי בשום כה תמונת אנשי המטוס שבליא המהומה נעבדו בפתח להתבונן ולהצלם.

וכאשר חפצתי לרקוד

פינקל בן 80. הנשיא ערך קבלת פנים, אבל מה על תפקיד!?

מאת שלמה שבא

„וכאשר חפצתי לרקוד – חדלו כליי־הזמר לנגן" – דברים אלו של הקבצן מהצגת ה„דיבוק" ציטט שמעון פינקל בנאומו בקבלת־הפנים שנערכה לכבודו בבית הנשיא בירושלים, במלאות לו שמונים שנה.

היתה זו קבלת פנים נאה. הנשיא בירך ואנשי „הבימה" בירכו והכל היו שמחים. התיאטרון הקים קרן מילגות לשחקנים צעירים לכבודו של פינקל וגם ציירו את דמותו והתמונה תהיה תלויה מעתה באולם הכניסה של „הבימה", עם חשובי התיאטרון.

יותר משישים שנה משחק פינקל ב„הבימה" והוא נמנה עם השורה הראשונה של שחקניו. הציטטה מדברי הקבצן ב„הדיבוק" לא היתה מרויקת. פינקל רקד בזמנו ועוד איך, התזמורת ניגנה והצופים נהנו. מעטים השחקנים בעולם כולו שעשו בחייהם שורה ארוכה כל־כך ומגוונת של תפקידים ממיטב הרפרטואר הקלסי והמודרני כמו פינקל. אבל פינקל צדק בדבר אחד – הוא עוד יכול לרקוד ועוד איך, אבל כליי־הזמר לא מנגנים לו.

מסיבה בבית הנשיא – מעשה יפה. קבלת פנים, נאומים, ברכות, הכל טוב ומרגש, אבל הבמה החשובה והעיקרית של שחקן – היא הבמה, ושם גם מקומו של פינקל. לצערנו, התיאטרון מונע מפינקל את הבמה, אף־על־פי שהוא עדיין במלוא כוחו ויצרי־המשחק שלו חזקים כתמיד.

יפה שהתיאטרון מאפשר לשחקנים צעירים וחדשים להופיע ולהראות יכולתם ולהנות אותנו, אבל לפעמים נדמה לי, שהתיאטרון צריך לשחקנים צעירים, כדי שיזקינו... כדי שיקבלו אותו נסיון וחכמת־במה והילה ואווירה המגבירים את הנאת התיאטרון. ולפינקל יש הילה זו ונסיון של עשרות שנים וחכמת־הבמה, כל אלו שעושים את השחקן הוותיק והטוב, כיין שהזמן היטיב לו.

תיאטרון איננו מפעל או מוסד שממנו יוצאים לפנסיה. שחקן לא פוסק מלהיות שחקן כשהוא בן שישים־וחמש או שמונים. תיטרון הוא מקצוע העוסק ב„כאילו", ב„נדמה לי", במשחק־החיים הגדול – שחקן ותיק העושה תפקיד טוב, גורם לחג, להתעלות, גורם לאותם רגעי־חסד שבזכותם התיאטרון הוא אמנות ולא מקצוע. אל נמנע את הבמה מפינקל, אל נמנע את עצמנו מלראות את פינקל, כמו את קלצ'קין או שחקנים ותיקים אחרים. שחקנים כאלה הם נכס לתיאטרון, הם העושים את התיאטרון לחויה בשבילנו.

אמר גיבורו של שקספיר: ממלכה אני נותן בשביל סוס. פינקל אמר תמיד: חיים אני נותן בשביל תפקיד: את חייו, כולם, נתן לתיאטרון. ויש לו עוד מה לתת.

מציאות אפרורית

תיאטרון

מאת חוה נובק

תיאטרון הספריה: „ידי, בן אדמי" מאת פרנץ קסאבר קרויץ; נוסח עברי גד קינר; בימוי יורם פאלק; עיצוב מלי יצחקי; תאורה דורית מלין; הלחנה ריצ'רד מארבר; עיצוב מוסיקלי יוחנן קלדי; הפקה ניר בר־לב.

כתיבתו של פרנץ קסאבר קרויץ מזכיר לי את מה שנקרא בזמנו "מחזאות המטבח" האנגלית, רק שהרקע והטיפוסים שלו גרמניים מאוד. הוא עוסק בחיי יום־יום של זעיר־בורגנים או של בני מעמד הפועלים, במציאותם האפורה, לעתים קשת היום, בצל אבטלה ומשברים, המטביעים את חותמם על היחיד, על שאיפותיו, תקוותיו וחלומותיו. סגנונו ריאליסטי־נאטורליסטי, בנוי על תמונות קצרצרות החולפות במהירות כמעט קולנועית, על דיאלוגים המפרטים פרטי־פרטים של חיי חול או מועד, ומהם מועברת אלומת האור אל פנימיות הדמויות.

כזה הוא המחזה "ידי, בן אדמי" שמעלה תיאטרון הספריה ברמת גן – שלוש דמויות, זוג ובנם, מתחבטים במציאות האפורה הזאת: הוא פועל, שעבודתו היא כל חייו, אך חלומותיו מגביהים אל־על, הגם שלעולם אינם מצליחים להמריא עמו מעל פני הקרקע; היא עקרת בית, המתמרדת ברגע מסויים כנגד בעלה והיה הבנם הסובל את עריצות האב, את שאיפות ההורים הרוצים בשבילו חיים שונים משלהם, אך לו עצמו יש השאיפות הצנועות שלו.

מחזותיו של קרויץ קמים או נופלים על המשחק, ועל קצב הבימוי, כי בפרטי הפרטים של חיי יום־יום אפורים טמונה סכנה גדולה שגם ההצגה תהיה אפרורית ולא מעניינת. לא אשכח את "תוכנית כבקשתך", במשחקה המצויין של נאוה שאן, שעלה בשעתו בבאר שבע ובחולון את "אוסטריה עילית" של אותו תיאטרון בו עשיתי הכרה עם כשרונה של סטיאנה קנליס־אוליאר: שתי ההצגות האלה, אמנם בעלות קצב איטי למדי, הצליחו לרתק אותי ולעורר בי את האסוציאציות הנכונות ולהמחיש את הפיוט שמעבר לאפרוריות. לא אוכל לומר את אותו הדבר על ההצגה של תיאטרון הספריה הרמת־גני. 25 תמונותיה עוברות על הצופה באיטיות מייגעת, המסר הפנימי של קרויץ נשאר תלוי, אי־שם מעל ראשיהם של השחקנים. כל מאמץ של גד קינר, בתפקיד האב, אוטו מאייר, פועל הייצור ממינכן, להעלות על פני השטח את מה שחבוי מתחתיו – את התיסכול, את המרירות, את המצוקה הנפשית ואת החלומות – מתבזבז לשוא במשחק חיצוני, לא מעניין ומזוייף כמעט לכל אורך ההצגה. כל מה שהשחקן הזה מצליח לעשות זה משחק עיניים – הן כמעט יוצאות מחוריהן כשהוא מבקש להביע מצב נפשי קשה, ומצטמצמות בליווי חיוך דבילי, כשהוא רוצה לגוון מעט את משחקו. בכלל, הדמות שהוא מגלם נראית אינפנטילית או היסטרית ואינה מצליחה להעביר כל רגש אנושי אמיתי.

„עדנה בבל־עינר" אמיתית יותר, מגישה גילום קורקטי, שלו היה בא לצד גילום ראוי לשמו של בן זוגה, היתה יכולה להתרומם קצת לגובה. היחיד שעושה פה מלאכת שחקן מתקבלת על הדעת, הוא דווקא הצעיר שבחבורה, רמי חוקיזה, בתפקיד בן ומשכבע של לודוויג הבן, אך הוא כאילו משחק באופרה אחרת, בקונטקסט המשחקי הכולל.

יורם פאלק נכשל בעיקר בעבודתו עם השחקן הראשי, ובגלל מגבלותיה של הבמה הקטנה שבספריה, שאינה מאפשרת, לפתות לא בפתרון התפאורתי שנתנה מלי יצחקי להצגה, להכתיב קצב נכון ליצירה. כל אלה מביאות לתוצאה הבלתי נמנעת – הצגה אפרורית, לא מעניינת ומיגעת, כמו חייהם של גיבורי המחזה. אינני מצפה לבידור. כשאני הולכת לראות מחזה של הסופר הגרמני הזה, אבל אם אין צוות היכול להרים את המשימה, פשוט יש להימנע מלגשת אליה.

עוד מברלין

מאת אמיר רותם

על אף הנוסח המוזר של מהדורות החדשות בשבוע שעבר שהכריזו ש„הסרט הישראלי 'חיוך הגדי' זכה בפרס הטוב בפסטיבל ברלין", לא היתה זכייתו, המכובדת מאוד כשלעצמה, של טונג'ל קורטיז בפרס השחקן, האירוע המרכזי בנעילת הפסטיבל. חרף הסתייגותה הפומבית של יו"ר ועדת השופטים, פצצת הכין שהיתה לצלמת ג'ינה ללולובריג'ידה, זכה סרטו של ריינהארד האוף „שטמהיים־המשפט" ב„דב הזהב". מדובר בדרמטיזציה של משפטם של חברי אירגון הטרור „באדר־מיינהוף", המבוססת בלעדית על פרוטוקול המשפט.

לולובריג'דה ראתה בסרט קריאה מעודדת לטרור. למעשה טענתו היא נגד „הטרור של המדינה", שהובילה להתאבדות המפוקפקת בכלא שטמהיים, שהיא חריפה לא פחות מפעולותיהם המקוריות של חבורת „באדר־מיינהוף". רבים בפסטיבל ראו בבחירתו של הסרט ובאמירה שלו צעד גרמני אמיץ, רבים גם היו רוצים לראות את המסר מועבר בסרט איכותי יותר.

פרסים ניתנו גם לשני במאים בעלי מוניטין: גיאורגי שאנגלה הגרונינג („פירוסמני") עבור סרטו „מסעו של מלין צעיר" ומאכאהירו שינודה היפני עבור „גנות הכידונאי", שהוא סרט סמוראים.

שתי נקודות ישראליות נוספות, אם תרצו, אפשר לציין בהשתתפותם עקרת הפרסים של סרטיהם האחרונים של לינה ורטמילר ומיקלוש יאנצ'י. הראשונה ביימה סרט בהפקתו של מנחם גולן והשני עשה את סרטו כקו־פרודוקציה ישראלית־הונגרית, כאשר את הצד הישראלי ביצעה חברת „ני"ל".

אירוע מרכזי במסגרת הפורום של ברלין היה הקרנת סרטו בן תשע השעות של קלוד לנצמן „שואה", שזכה להצלחה ביקורתית ומסחרית (!) במקומות רבים בהם הוצג. הקרנתו של הסרט בארץ, המורכב אך ורק מקטעי ראיונות עם עדי ראיה וכאלה שהעדיפו לא לראות ובלי קטעי ארכיון, הובטחה לפני זמן רב. אנחנו עדיין מחכים.

ימי העיון שמארגן המכון הישראלי לקולנוע עברו השנה ממשכנם במוזיאון תל אביב (שם עורך היום מאיר שניצר ירחון קולנוע מטעם המוזיאון) לבית ליסין. המבנה נותר כשהיה: נושא מרכזי הכולל סרט והרצאה וסוכריה בדמות סרט בהקרנת טרום־בכורה. הפעם הנושא הוא המלודרמה הקולנועית. יצירה קלאסית בתחום המלודרמה, של **דוגלס סירק**, הבולט ביוצרי המלודרמות של שנות החמישים, **„נכתב ברוח"**, תוקרן בחלקו הראשון של יום העיון, הבוקר. **יצחק לאור** ישא הרצאה תחת הכותרת „המלודרמה הקולנועית וביטוייה בקולנוע האמריקאי של שנות החמישים" מיד לאחר הקרנת „נכתב ברוח". לאחר ההפסקה יוקרן הסרט הבריטי **„למוזמנים בלבד"** (הוקרן בפסטיבלים כאן בשם „טכס פרטי"), קומדיה שביים מלקולם מאוברי בכיכובם של מייקל פאלין („מונטי פייטון") ומגי סמית.

אמיר רותם

צלילי המזרח (כבקשתך)

יוצאים לאור

מאת מירי מז

שלום דרוויש: „פְּרַיִים! פְּרַיִים!". הוצ' בימת קדם לספרות. 159 עמ'.

מה רע יותר מחיי משפחה הכבולים באמונות עתיקות יומין שאבד עליהן הכלח והן כולאות את הרוח והגוף גם יחד? חייה של אישה במשפחה כזאת. דורים, גיבורת ספרו של שלום דרוויש „פריים פריים" (השם אפרייב, בלשון יהודית בבל), בת למשפחה יהודית מרובת־בנות בבגדאד, כמאה הזאת, נמכרת – פשוטו כמשמעו – כשהיא ילדה בת תשע לחתן אמיד המבוגר ממנה ב־26 שנה כדי להקל על מצוקת משפחתה וכדי לקיים את מצוות־המצוות „פרו ורבו". כרגע זה נגזר דין בוות על ילדותה, לימודיה ב„חדר", משחקיה עם ילדים ועם חבר ילדות אהוב, רוויד. הטרגדיה היא שלא רווים היא המיועדת הביידית לחיתון ולקיום המצווה הקדושה, אלא אחותה הבכירה רבקה בת ה־16. אלא שרבקה מאיימת להתאבד אם תינתן לאיש שלא ראתה בעולם, וכדי שהמשפחה לא תצא ניזוקה כן הכרשה מחר, וכאובדן החתן עתיד נכסים שאינו מזדמן בכל יום באידך, מעלים את האחות הקטנה לעולה. (מעשה יעקב ברחל ולאה או, שמא, גילגול רחוק של סיפור העקידה כשאל הממון מחליף את אלוהי ישראל: לאלוהי ישראל מקריבים את הבנים; לאל הממון – את הבנות.)

העלבון של היות האשה נכס בידי משפחתה וקניין של בעלה אינו מורגש בסיפור, אף שהעלבון כפול שהרי מדובר בנכס בלתי־מוזהה, ובלבד שיהיה מצוייד באבזרי פריה ורביה כראוי. האחות קטנה ושדיה לא נכונו; גם לזה יימצא פיתרון (כצורת חזיה מרופדת בצמר גפן). גם ההשפלה שבמעשה התרמית משורטטת בקווים מינוריים מאוד, כמו ההשפלה שאחריה: הציפיה הדרוכה של כל בני המשפחה, החתן והשדכנית שהילדה תגיע לפירקה כדי להעמיד ילדות, תוך כדי מיקוח מסחרי נבזי בחוטת שדולת משפחת הכלה המתאמצת לרחות את החופה ושדולת החתן הבכיר המצפה למימוש הנכס.

סיפור מרושע שהרי אבי הנערה, שהוא הפוסק האחרון, מודע היטב למעשה הנורא שהוא נותן לו יד. הדמות האנושית והשפויה יותר בסיפור היא התמות (אם החתן) שעוד מתירה לכלה הצעירה לשחק בבובות.

„פריים פריים" הוא הספר הראשון של הוצאת „בימת קדם לספרות", ששמה לה, בין השאר, למטרה פירסום ספרות המייצגת את המזרח ותרבותו. יש, על כן, ציפיות מובנות מן הספר הראשון. ההקדמה לסיפור של דרוויש עוררה ציפיות גדולות עוד יותר. ראשית: על חשיפת תרבותה של גולת בבל, נושא המוכר לי לפי שעה רק מספריו של סמי מיכאל „חופן של ערפל" ו„סופה בין הדקלים". עתה, משהשתחררנו מתסביך עם אחד – תרבות אחת, והנטיה אינה שוב להוקיע כל מה שדבק בו רבב „גלות" ורבים שבים אליה בנסיון להציל את מכמני תרבותה, היתה סקרנות. שנית: דרווישה, הראי, העזה מסויימת להתייחס למעמד האישה בקונטקסט זה. מבטיחים גם הדברים שנאמרו על שלום דרוויש, שזה ספרו הראשון בעברית, וכותבי המבואות פרופ' שמואל מורה וסמי מיכאל גומרים את ההלל על יצירתו בערבית (פרופ' מורה אף מזכיר את כינויו של דרוויש כ„וולטר של עיראק").

למרבה הצער, הציפיות מכזיבות למדי. אם חיכינו שספר כזה יפתח, ולו צוהר, אל תרבותה של יהדות בבל, אין המספר מספק לנו אלא תמונות הוי שיש להן ודאי ערך פולקלורי, אך כהתוודעות – ראוי הקורא ליותר מתמונות פולקלוריסטיות בלבד. אם היתה כאן מחאה על מעמד האשה בחברה היהודית־ערבית (והיהודים בעיראק, כמו במקומות אחרים, חיקו את המודל של שכניהם הערבים – היא רכה מדי ונבלעת בסיפורים סטנגוניים שיש בהם יותר מקורטוב של התרפקות נוסטלגית.

נתניה 86' – תערוכה ארצית

בולים

מאת אריה לינדנבאום

בנתניה צפויה השנה תערוכת בולים ארצית „נתניה 86", במלאת 50 שנה לקיום עמותת הבולאים במקום. התערוכה תתקיים בחול המועד סוכות, 19.10.86 – 24.10.86 בהיכל הספורט של בית הספר על־שם בן גוריון ברח' זומרשטיין בנתניה.

לדברי מזכיר התערוכה, ד. גפן, יושם ב„נתניה 86" דגש על אוספים תימטיים. הכוונה לאפשר השתתפות אספנים שטרם הציגו בתערוכות לאומיות, בתנאי, כמובן, שרמת התצוגה עונה על דרישות המארגנים. בועדה המארגנת: שלמה מזא"ה – יו"ר, דוד גפן – מזכיר, אליעזר שטקל – גזבר ודובר; ל. יוליוס – רכז פילם.

מהנהלת התערוכה נמסר שדמי ההשתתפות בתערוכה נקבעו ל־5 שקל חדשים לכל מסגרת. תצוגות נוער תהיינה פטורות מתשלום.

על המעוניינים להציג לפנות לנציגים מקומיים בעמותות־השונות, או לנציגים סקטוראליים כמו „יודאיקה" וקק"ל – א. לין, ת.ד. 21224 ת"א, 61221; וארץ הקודש – ד"ר צ. שמעוני – ת.ד. 10175, ירושלים.

תערוכת „נתניה 86" תיערך בחסות התאחדות בולאי ישראל. זו התערוכה הלאומית ה־13 ויחולו עליה כל חוקי הפדרציה הבין־לאומית לבולאות. שההתאחדות חברה בה.

בפנייה לקומיסרים (נציגי התערוכה) יש לפרט את טיב המוצג ולפיו ניתן לקבל טופסי הרשמה, אותם יש להחזיר אל הקומיסר עד ה־30 במאי 1986. הנהלת התערוכה מודיעה, שהמוצגים יהיו מבוטחים מיום קבלתם לתצוגה ועד לפירוק התערוכה.

מרבית המוצגים יועמדו לשיפוט חבר שופטים שייקבע על־ידי הוועד הפועל של התאחדות בולאי ישראל.

מדורי התצוגה הם: תצוגות כבוד; מוזמנים, ארץ הקודש וישראל, יודאיקה, קלאסיקה, אוספים תימטיים, ספרות ואבזרי בולאות. לרשות חבר השופטים יועמדו מדליות זהב, כסף וארד וכן דיפלומות ותעודות השתתפות. משרד התקשורת והשרות הבולאי ישאו בהוצאות התערוכה שסימונה יבוא בהנפקת גליונות זכרון מיוחדים שיופיעו לקראת התערוכה.

„אירופה 86" – בעלי חיים

נראה שבולי „אירופה 86" ישאו בעיקר צילומי בעלי חיים. קפריסין היא בין הראשונות שפירסמו צילומי הבולים לבולי „אירופה המאוחדת" המסורתיים, המופיעים במדינות מערב אירופה ובמדינות השוק המשותף ונספחותו. שני בולי קפריסין מציגים איל בן קרניים ולהק פלמינגו.

בול למשה קסטל

על־פי הצעתו של ברוך בריקאי מירושלים להנפקת בול אמנות חדש עם יצירתו של הצייר הישראלי משה קסטל. צפוי בשנה הבאה בול ישראלי ראשון עם יצירת צייר חשוב זה.

בשרות הבולאי מסננים עתה באות הצעות לבולי דואר חדשים ונראה שבסידרת אמנות חדשה סיכויים טובים למשה קסטל שמשום מה עד־כה לא נכלל בסדרות בולי האמנות הישראליים.

תקנון חדש להתאחדות בולאי ישראל

ב־25.2.86 התקיימה בתל־אביב אסיפה כללית שלא מן המניין של נציגי העמותות הבולאיות בארץ, לאישור התקנון החדש להתאחדות. התקנון אושר פה־אחד לאחר שורה של הסתייגויות ותיקונים שהוקנו לפני ההצבעה.

דואר או"ם ב־1986

בינואר 1986 הופיעה בדואר או"ם סידרת בולים שהוקדשה ל„משבר באפריקה" ויופיעו שלושה בולים – בניו־יורק, בג'נבה ובווינה.

ב־14 במארס צפויה סידרת „תכנית פיתוח" בת שלוש צמדות בנות 4 בולים ובול נוסף, מן הגב"ן, 0.05 פרנק שוויצרים.

ב־22 במאי – סידרה בת 6 בולים וגלוית־זיכרון שנושאם – „הבולאות – תחביב בין־לאומי".

ב־20 ביוני יופיעו 3 בולים בנושא שנת השלום הבין־לאומית, שניים בניו־יורק; 2 בג'נבה ו־1 בווינה.

ב־19 בספטמבר, צפויה סידרת הכתר של 16 בולי דגלים בני 22 סנט אמריקאיים שיופיעו בוואריאציות בולאיות שונות.

ב־14 בנובמבר – סידרה גלילה של 12 בולים – 4 בכל אחת בכל שלושת משרדי הדואר של האו"ם. בולים אלה יוקדשו לאירגון העולמי של עמותות או"ם (WFUNA).

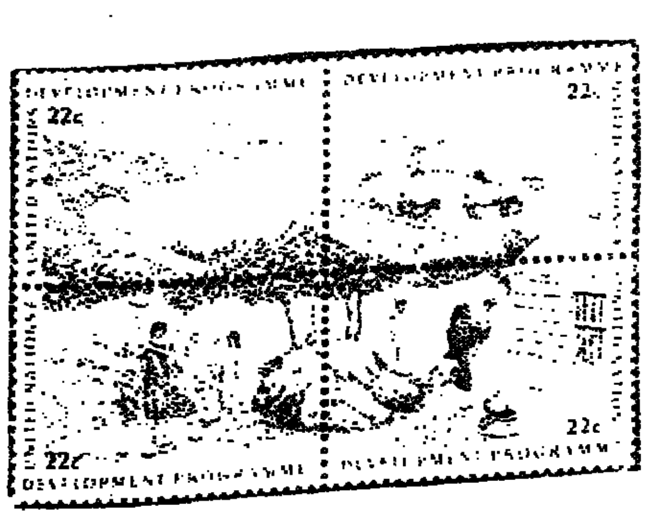

במרוצת השנה יוטבעו בדואר או"ם במקומות השונים חותמות זיכרון במסגרת תערוכות בולים ואירועים מיוחדים.